（康德四年十一月十一日 第三種郵便物認可）

康德五年七月二十九日 星期五 濱江日報 陰歷七月初三日 第二五三號 第一版

濱江日報

康德四年十一月一日發行

編輯人 王鴻… 印刷人 … 發行所 印刷所 哈爾濱道裡經緯街 濱江日報社

電話 總務局 二七七九 編輯局 二三七〇 營業局 二七七九

朝刊 零售每份一分 每月一圓四角 外埠加郵費兩角

晚刊 每份三分 每月五角 外埠加郵費一角

（第二五三號）

＜本報今日出版兩大張＞

日軍於揚子江鄱陽湖合流點 佔領獅子台灰山兩砲臺

湖口以西肅清工作完全成功

九江二十八日發國通電，二十七日朝來，對于九江東方突角地帶之獅子台及灰山兩砲台，猛攻中之永井部隊，殲滅敵約四百，于同夕刻之前後，佔領兩砲台，在揚子江，鄱陽湖之合流點西方之突角地帶高地，具有十五鰲及二十鰲砲五門，因我軍甚爲神速之攻略湖口因計有敵兵約四百蟠踞，在晝間在日空軍之活躍中，甚懼空爆，故甚沉默，而僅利用夜間，對江上通航艦船及對岸湖口，加以砲擊，由此，湖口以西之清掃，全行成功。

希圖奪回英山城之敵軍已被擊退

〇〇二十七日發國通電：英山之敵，係由太湖縣城敗走兵，希圖奪回英山城，利用北方之山嶮，本朝來，取反擊體勢，我中野部隊對此，加以大打擊，全部有使其殲滅之勢，又陸軍飛行機衣川訂宮，神崎之各部隊，乃以此而相呼應，將山岳地區之敵根據點爆破，對敗走之敵，行果敢之猛爆，予以莫大打擊。

青年將軍滬全祿

率部與皇軍協力勦匪

北京二十七日發國通電，滬全祿，當昨年夏事件勃發時，有二十九歲之青年將軍，由河南省綏靖主任劉峙，受抗敵司令，率萬餘之部隊與皇軍協力，對于討伐跳梁之敵匪，至昨秋，日本軍入彰德城後，繼續爲明朗之活躍者，即在同地東南地區之守備勤務，其後因皇軍之南下進擊，與南方支那軍連絡杜絕，陷於孤立之狀態，明，一時攻擊宋哲元，劉汝明，石友三等各軍敗殘兵及其他匪團，斃二千人以上，由解除武裝等，次第增加勢力，整備裝備，擁兵員一萬二千，在北部河南，具有嚴然之勢力，因北支之一般情勢，于本年六月，向我軍歸順，爲「河南省民團軍總司令」，再行更生，至八月末，在滑縣之砂田村柳泉村等處，當敵匪賊五十名，七月初，侵入滑縣時，旋即對之擊退等，甚爲活躍，青年將軍滬全祿，今年二十九歲，自酒席店之廚師出身，爲自衛隊員，苦鬭八年，遂成爲一方之武將，麾下之將兵，均係中國軍之可珍貴者，年齡平均悉以青壯年編成，兵士間，通例無食阿片，

紀念日滿意通商協定成立

我駐意徐公使開催晚餐會

羅馬電，紀念日滿意三國通商協定成立之駐意大利，滿洲國公使徐紹卿氏，于七月一日在公使館招待堀內大使及昔爲日滿兩國敦善使節完成訪問使命歸國之鮑巫里支侯，舉行晚餐會，使防共之結合，愈益鞏固。

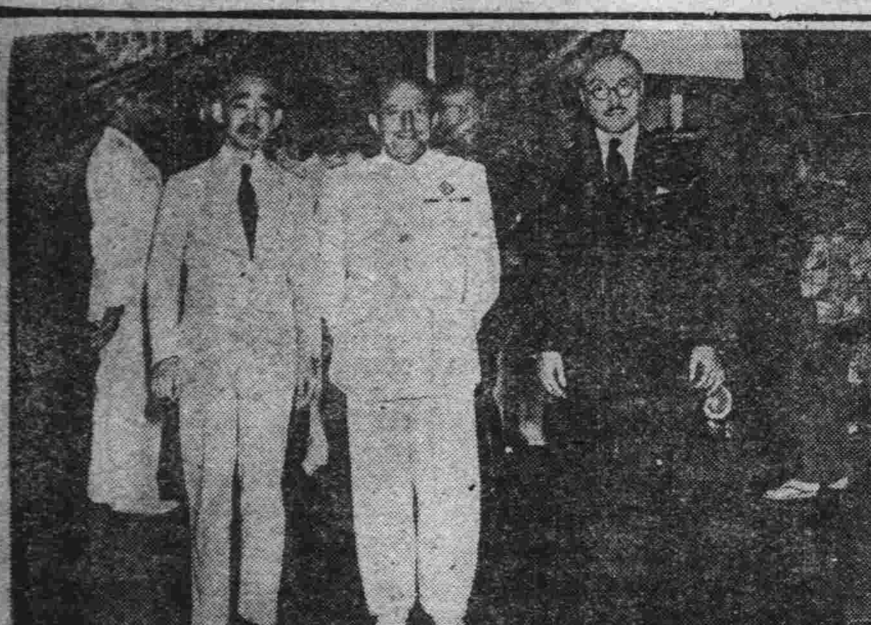

寫眞：自左起堀內大使，鮑巫里支侯，徐紹卿公使

滿支國境之共匪 經討伐後已潰滅

承德二十七日發國通電：滿支國境方面，續接蠢動之共產軍，被精銳之皇軍猛擊，當即潰走，國軍騎兵團之快足，利其果敢追擊，展開殲滅戰，二十七日，第五軍管區司令部接電，戰鬥概要如左：

一，二十三日午後一時頃，滿軍閻部隊，於西部長城線，與約四百共產軍遭遇，該部隊果敢勇猛，敢行突擊，激戰六小時，匪向西南方潰退，於東戰鬥，敵遺棄屍體三二，負傷六〇。

一，廿技隊，於二十五日午後二時三十分頃，於三屯營子附近，與河北抗日聯合軍李司令所率約四百三十名匪賊相遇，即行强襲，予匪以大損害，匪向南方潰退，敵遺棄屍體四六具，鹵獲小銃二，彈藥五百，手榴彈衣服若干。

一，治安隊聯，亘二十五六之兩日，於西北部長城線附近，攻擊三百名之敵，予以殲滅的打擊，敵遺棄屍體九，負傷多數。

華軍集結隴海線 西安大混亂

陝西省署重要物件送四川

北京二十七日發國通電，由皇軍破竹之猛擊，山西南部三十餘師之敵，均向黃河以南或向該流域潰走，我軍，繼續猛烈進擊，支那側，認爲日本軍之向山西省進擊，勢所必至，故極度狼狽，即中央軍及阻止我軍之黃河渡河，確保赤色路線，舉全力將敗退之軍集結于隴海線西段，此一軍事行動並反映于省民，故西安呈大混亂，省公署則將重要物件，及住民則將家財，輸送至四川省避難，他方，寧夏省，亦自一般情勢觀察，認爲日本軍之進出已近，故對防備充實舉全力，第十五路軍總指揮馬鴻逵，昨年八月以來，即在寧夏東南部，對于青年强制徵兵，深恐徵兵，而逃避之青年，續出不絕，僞吳忠堡已突破約一千名。

蘇聯政府及軍方 指導者 成爲肅清犧牲者

莫斯科二十七日國通電：自劉西哥夫大將逃亡事件暴露，比烏內部之紊亂日甚，及戈蘇聯當局，遂開始極東方面之大大的肅清工作，據二十七日到達莫斯科之極東共產黨機關紙，『太平洋之星』揭載，沿海州地方共產黨會議之報告，確認此事實如左：毫無假借之肅清工作，極東由六月以來，開始此次工作，直接于史達林之指導下行之，即極東西伯利亞之政府及軍方，在指導地位者，亦被捲入，以剔抉反革命分子爲目的，即今後亦毫無容赦，仍在繼續進行中。

（1）重大使命完成之使者一行歸還（在滿蘇國境張嶺）（2）瞻望國境線之監視兵（3）自張鼓峰三合目瞻望壕堡壘，掩護（4）渡豆滿江赴內地避難之防民部落（5）身着鮮服，任國境線之特派員，活躍（6）宮澤滑川兩氏談蘇聯防兵部落

用科學方法 研究蒙民特質

新京二十一日發國通電：興安局，爲國內蒙古民族之民族的特質，用科學方法考慮，提供確實之資料，樹立施行之上，事業，由本年夏爲三個年繼續事業，委囑著名心理學者教授安部三郎，同氏携帶蒙古人學生五名爲助手，先向興安南省加以調查研究。

日軍進至涼鄭河 宿松即將陷落

〇〇二十七日發國通電：長谷川部隊之一部，猛進，根據山嶮頑强抵抗之敵被擊破，進出於涼鄭河之線，由同地點，至宿松爲二十公里，故宿松之陷落，迫於目睫。

者，且具有精兵之裝備，除重，輕機銃勿論外且有輕迫擊砲以至步兵砲等之優秀部隊。

日學徒勤勞 實習團 首途來滿

東京二十八日發國通電：派遣滿洲學徒勤勞實習團，二十七日午後十一時三十分，由上野驛發，踴渡滿，團長爲帝大橋本博士，團員總勢爲二百六十名，二十八日午後二時，乘由新潟出帆之天草丸，經朝鮮來滿。

蘇聯雖有反省之意 其行動尚未能預斷

〇〇二十七日國通電：由於張鼓峰事件，使者之歸還，蘇聯側現地當局，爲移於中央側之外交交涉，其已反省者，已經判明之故，我防衛當局，亦將現地解決之一切，委諸中央，乃先解除現地之警戒，而不統制之蘇聯兵之不法行爲，由從來反覆無常，其行動尚有不許預斷者，故在我方，雖期於和平裏，將事件解決，然將來如再有不法越境行爲，與日滿兩國國土，乃至國民以脅威時，則當局斷乎膺懲之，而無躊躇者也，注視外交交涉之成行，不動之決意已固。

對國府官吏腐敗墜落 蔣介石發出嚴重警告

上海二十八日國通電：自安慶湖口，九江與中國之生命線之揚子江之大半，已爲日本軍所制壓以來，中國側，愈益認識決定的敗戰，故全國國民，對于戰爭，抱懷疑之念，及精神的動搖，有餘裕者，均求之于剎那的享樂，又浮浪之民，則惟仰天興嘆，以是怨恨國府之傾向，極爲濃厚，特以明知政府之運命已迫于旦夕之國府官吏，其腐敗墮落，尤不可言狀，是其生活職務，已全喪失堅實性，蔣介石有鑑于此，乃經由昨日國防最高委員會，對于政府各機關發如左之悲痛警告，謂：在困難嚴重敵軍深行侵入之時，全國上下非互相勵勉，戒除豪華之生活不可，故凡我黨政各員，自非各自反省，作爲國民之模範不可，然據報告，則向內地各處旅行及避難之中央黨政各員，起居生活，不忘舊習，流于奢侈浪費，僅求安易，並無臥薪嘗膽之覺悟，如此情形，自不僅對軍民，與以惡影響，且使外國人，亦認識我黨政人員之精神墮落，而減少同情之援助，是則不過使人痛心而已，果有何容顏，再行保持公職耶，至是自非嚴重肅正綱紀不可，如果僅言而不行，在表面上奉命而其裏面，實甚違反者，當即加以處分，由此觀察，可知國府內部之動搖與政府首腦部之狼狽。

蔣政權 極爲狼狽

九江陷落

九江二十七日國通電：被捕之屬于敵第十二預備師第四十一團之俘虜談稱：於九江陷落之前日，（二十五日）漢口軍事當局以電令對前線各師長，旅長，指摘前線將士之怯懦，與幹部指導作戰之拙劣，以爲敗戰之斥責，同時以北南岸之連結，瑞昌，黃南，武穴之半月型之一線，爲防衛南昌，漢口之絕對抵抗線，應以全軍之性命，死力嚴守抗戰，陷落之事實，由于九江之陷落，於今漢口東部戰線之全面的崩潰，即在危機之際，目前，故漢口政府之狼狽情形，實超出想像以上。

九江之佔領

乃陸海軍之密接作戰成功

〇〇艦上二十七日國通電：二十九日，突入九江成功之海軍，揚子江進攻第一線部隊，〇〇司令官於〇〇艦上，發表感激談如左：今次之九江佔領，純爲陸海軍密接作戰之成功，兩者同時爲我軍全體之目的，以滅私之精神奮鬥，於今般之九江作戰，余有極强之感想的事，爲中國側，利用二三大國之權益之事也，如在美之斯坦達，英之亞細亞兩煤油公司之貯藏庫之前面，構築礙堡，由內向我軍以機關槍射擊，此乃爲戰爭之事，無所謂難，做之話，且對於此次成功，陸海軍之犧牲，如敢攻擊，視性命之危險，除去機雷，鴻毛，對此身冒危險，掃海隊之隱密的努力，尤須深甚感謝云。

漢口外交部已正式閉鎖

因國府遷重慶

紐約二十七日發國通電：因漢口之形勢，日益逼迫，故國民政府，將政府機關，陸續由漢口移至重慶，據二十七日達紐約之漢口電，謂國民政府因移轉重慶，故於二十七日，將漢口之外交部，正式閉鎖。

雲南主席龍雲赴成都 與川將領商時局對策

上海二十七日發國通電：雲南省首席龍雲，過般因蔣召喚來漢口，與介石亘數時爲重要會談，二十六日午後六時半乘飛行機，赴四川省成都，與四川軍閥鄧錫侯，劉文輝，潘文華等會見，進行協議，預定于二十八日歸昆明，蔣與龍雲會談，係因蔣政權之放棄漢口，則雲南省之重要性更增大，及由中央勢力之浸潤，未與北方勢力之相剋摩擦之解消，並作爲國府之新經濟地盤，對于農民榨取之方針以及對外關係，特係對于法華新局面之對策等

佛蘭哥軍之飛行機 爆沉英商船

華倫西亞二十七日發國通電：佛蘭哥軍飛行機，二十七日，空襲華倫西亞南方四十哩之干登亞港，加以猛爆，但彈丸命中正在港中碇泊之英國商船德爾因號，致該船當即沉沒。

爆擊岳州驛 予敵以莫大損失

上海二十八日發國通電：體隊報道部發表：二十七日，海軍航空部隊，攻擊岳州驛倉庫貨車線路等，爆破倉庫一棟，貨車數輛，裝載軍需品，使之起火，並將咸寧之倉庫一棟，貨車一輛，大行破壞，又破壞線路數處，在南潯鐵路德安，以水附近，爆擊敵敗殘兵，與以莫大之損害。

且使外國人，亦認識我黨政人員之精神墮落，而

大公使官制 再審議

期手續上無遺漏

新京二十七日國通電：國務院政府前于十八日之國務院會議，可決之大公使官制，於二十六日提請參議府之審議，于同官制之法文上，發見疑義，故要請保留，經聽取說明，以期手續上無遺憾，如斯官制之法律案，將于今週之參議府會議，經再審議之後，於來月公佈，與右案施行之同時，現行駐日意外交官制中，德滿通商代表部官制公布之同時，即廢止之，又於同官制定員，同時，大公使職員定員，同領事館定員會，特命全權大公使，駐劄國指定之件，並高等官等，俸給令之一部改正等之附屬法令，亦公布之云。

馬占山

遁入陝西省

上海二十八日國通電：據在綏遠省南部之監視，因我軍受徹底的損害之馬占山，失去師長，旅長以及部下之大半，乃拾命向陝西省遁入，目下在陝西省北部楡林附近之一部落潛居中，因連續的之敗戰，日益衰頹之馬占山，向訪問該地之中國人記者，談及支那軍敗戰之原因，並不是人，而係武器之劣弱，例如武器彈藥之不足，即爲自己敗戰之原因。

曹侍從武官 赴海拉爾

海拉爾二十七日國通電：爲向各部隊傳達聖旨，皇帝陛下御差遣之侍從武官曹少將一行，于今朝到海拉爾，訪問各部隊，傳達聖旨，預定于二十八日午後四時半，乘午後之列車，赴博克圖。

九江敗退之敵 已匪賊化

九江二十七日國通電：據情報稱由九江敗退之敵一部，向廬山遁走，而匪賊化，對於在山之中，淨土宗之發祥地，有名的名剎東林寺，西林寺，及牯嶺別莊地帶中，傳謂向加以掠奪，牯嶺係歐美人之僑居，九江外人，乃感大脅威云。

主犯十一名被逮捕

發現顛覆四川軍當局陰謀 國民政府當局大狼狽

上海二十八日國通電：據由成都所發之情報稱，四川省軍政當局，傳近頃發見欲顛覆現四川省政府之大陰謀，即在陰謀團，欲糾集四川省內之土匪，於漢口政府之通入四川前，一舉發生暴動，將四川省，爲四川之主之企圖是也，然得發覺於未然，主犯十一名，被一網打盡矣，主犯爲前第二十軍第一路軍長金海門，前第二十九軍獨立師參謀長邦浩元，四川軍司令李光宗等，國府當局，亦因此四川之紊亂，而極度狼狽。

中村香港總領事談 香港及廣東現狀

東京二十七日發國通電：中村總領事，二十七日朝，抵東京驛乘列車入京後，當即至外務省參廳，報告事務，並談話如次：香港，各地之避難民，入香港者，致平常百萬人口，現在達二百二十五萬人，而廣東爆擊，因人口激減，相當之損害，自受財政收入，非常困難，減少所，在謂中國宣傳，廣東都市無防備，東面係非對手，而有第四路軍司令部，第四軍區總司令余漢謀，其勢甚張。

戰爭定可操心勝之券

日本物資動員之內容（續）

▲整備物價抑制之機構，以上所述，因民間需要之物資，極感缺乏之故，因物致形成物價之騰漲，乃發生出口之價之騰漲，及財政之破綻，進而停頓及國民經濟機構之全面的崩潰，則招來國民經濟之崩潰，此於戰時經濟面的形成極其不良之結果，惟此防止策，須以抑制物價及節約消費等最良而且最後之手段，以研究其有益無害之對策，查抑制物價，必須隨之以消費節約，或同業者自主的議定，將物價抑制至一定之水準，但民間之消費，若不略事節約，則物資之分配，終難有所改善，因此結果其被抑制之物價水準，勢將徒有其名，毫無其實，以前謂暗中妥市，公然施其凶燄，換言之，即乃抑制物價

裏相反者也，於斯於抑制物價與節約消費上，以國民貯蓄尤爲緊要，其軍需工業方面顯然增加所得者，即暫可姑置勿論，一般民衆亦應以某種一定限度之所得，雖因物價騰漲，備受困難，亦於其中抽出若干，從事貯蓄，即不然者，猶可自平常艱苦之生活中，提出若干之金錢，以轉向貯蓄之一途，該何容易，此自屬極其困難之問題，但如此言之，並非絕對以此等之人，均有貯蓄之必要，蓋全部國民，因其從前生活之規範與式樣，悉趨於合理化，則爲節約消費，自必要求貯蓄之一途。

次爲物價之公定制度，更爲緊要，雖業已於去年八月三日，公布暴利取締令，但實際問題，未能具體的予以規定，殊有根本的缺陷，限之界，由斯，成爲極不完全之法令，乃更進一步，從而詳規定，復以物價對策，於焉有最高標準價格制出世。

此種最高標準之價格制，乃係公定同業組合價格之最高限度，倘實際，即乃政府所決定者，較此更高之價格，則政府即斷然發動暴利取締令，毫不予以姑息，再次爲物價抑制策之於其加强此分配統制隨之，決非只須交付一定之價格，無論何人均能自由取其所需之商品，乃

……及不能購買之者量，予以限制是也，業已對於棉紗，橡皮，油，統制，亦自本年七月一日實行統制，至於鋼鐵，銅，硫安等一種之分配，實施分配統制之規則，因之，對於一般需用者，以銅材分配，實行統制，要據以封鎖自由市場，由此節約之縮小化爲目標，亦乃最有效力之一種大法也。恐仍有漠視國家法令，違反公定標準價格，而發生暗中妥市之情事，是以決行設置監視機關，從事嚴察，其主要者，此等限制消費與物資之生產部門，有所關係之至對於監督價格之方法，分開近即於全國各府縣，派置『監視官』，施行嚴密之監督，其監視官係由專門的據商品類別，均以預定實行監察，此外則由各該全國各府縣之民間選任『物價調査員』約三千餘名，以助同畫理其事，此等物價調査員，乃係由各該地之警察署長推薦，然後由各府縣知事，予以委派，此等委派者並非僅只同業者方面之人物，即許多消費者似乎亦有委派，乃以官民一致從事，總之，研究依其熱烈之衷懷，以期達成其目的，故此項監視機關若完全告成之時，則物價抑制機構，即可本格的見諸

隆中策

孫知事批命著書

戴季陶誦經念佛有名來因

由北京初次到哈爾濱寓道裏北京旅館二樓六號談命兩圓批命五圓起

碼余甲戌年秋登盛京報云于公館芷山乙亥年春季陸還馮玉祥冬季

出西乙亥年余寓奉天事云報在云乙蔣介石丙子年仲冬必大波

折丙子年夏倒棠凱事云午運黃丙子天冠地冲當即

登報云失敗在陳濟棠秋數宇沈帶中西醫東手民

十五年余在漢口充宰郭八字存根余登報云然

亡中關頭當余在仲冬各第官黃存別至不奐絕

中日戰爭開以上各例居在經報公國特舍批果余

辦公室有盛京報原刊存證余絲登中年丁亥共見知迄今

明清民初人物誌 各名人命鑑闡明命理要領 實價小字兩圓 大字三圓

命理宣微 滴天髓全書 陰歷七月十日出版 實價兩圓 之書 出版誠議命最精要

命理精著 紫微斗數全書 當速購知星盤 同上每部實價三圓 之所屬若何 經余批命者尤

發行地 奉天商埠地北二經路永慶里隆中策宅

開船廣告

濱江航業聯合局 電話 四九五二番

出帆日	時刻	船名	航行地
三十日	前十時	亞洲	富錦
三十日	後二時	天安	佳木斯
三十日	後三時	江安	大賚 扶餘
三十一日	前十時	濱安	富錦
三十一日	後一時	午城	黑河
一日	前十時	哈爾濱	富錦
一日	後十二時	富江	佳木斯
二日	前十時	海星	富錦
三日	前十時	瀛濱	富錦
三日	後十二時	永安	佳木斯
四日	前十時	綏成	富錦
四日	後三時	江順	大賚 扶餘
五日	前十時	慶瀾	富錦
五日	後一時	新京	虎林
五日	後二時	泰安	佳木斯

乘船券請向伺…

古今名人軼事 【四五】

丁淑雅當年東渡 確有保皇遠謀意

豐順丁叔雅（惠康）精古文詞，嘗留學東京，從康有爲，梁啟超游，人以康黨目之。抑鬱不得志。張百熙筦北京大學日，嘗其文采，延執數鞭。叔雅婉拒曰：「人各有能有不能。至敎習者，庇々窮年，徐徐云爾，頭白可期，無能爲役也。若乃風舉飈發，任重道遠，一日千里，凌厲無前，雖以不才，猶能自勉」。意旨所在，顧側身於仕宦之間。未幾，叔雅以丁艱聞，不候張氏之答，奔喪回籍，旋居海上。岑春煊聞耗，電促叔雅入川爲輔，一日而罷甫至。叔雅以岑西林未詳職任，辭而不往，叔雅赴日動機，出於梁任公電促。叔雅亦以一生仁而不佞，辯論之才，尤乏肆應，極意欲從康南海游，俾窺南海之辭氣奮發，辯才無礙之恉。往復相商間，事傳京師，父執某，移書力阻，切言不可東渡。叔雅函報曰：「夫朝廷之士，往而不復返。山林之士，入而不能出，明殊趣也。今則滄海橫流，淪胥以溺亡種之慘，無間智愚。焚如之悲，奚論貴賤？避世詩避地，已無可逃。爲馬爲牛，又安能免？雖知如管幼安之居北海，王薑齋之伏船山，顧可得耶？若遨遊京師，求賢取友。則中朝士氣，亦粗可知，素衣染緇，徒自穢耳！至於上海，則人多言雜，議論紛嚚，無所統一，其成敗亦略可覩矣。（未完）

寫眞　旅美日僑學生來滿視察入國都新京驛時合攝。

世界最大的寒暑表 在紐約裝置

在紐約，路比斯得一個廣厦屋頂上，裝置一世界最大之寒暑表，指示路人氣候，此大寒暑表之高度，竟超過常人，其指計零以白漆，指示於一尺餘長之數字上，並在寒暑表旁面樹一特製之極大樹幹以作此寒暑表之廣告，此表雖時刻高大，但所指示氣候程度，從未有一時錯誤，精確異常，實爲世界之一大奇珍耳。

做人造絲 用大豆殼莖 我國之新發明

據聞最近在開原縣設立的滿洲大豆會社，能以大豆的殼和莖的纖維質，製成美麗的人造絲，除意大利能以牛乳製毛呢外，當以此爲最新發明，該社擬於明年二月正式開始製造，該社的資金方面除滿洲國政府，滿鐵會社，及興業銀行外，開瑞典國會投資甚鉅，約有一萬股之譜，大豆殼莖每年的收獲量爲六百萬噸，該社將以收獲量十分之一（六十萬噸）作成二十萬噸之溶解物開始製造，日後再繼續擴張云。

珍聞

袋中收音機

無線電事業，今已到全盛期，即我國各大都市，亦甚普遍，美國之無線電，可謂極盛，且收音機之種類，大小長短無奇不有，現又有種『袋中收音機』，携帶方便，甚爲流行，此機長方形，僅有成年人之手之半，勿用天地線，能收聽本市各項播音，售價爲美金三元，現美國旅客多携此旅行云。

關平確爲關帝生子 夏歷五月十三爲其誕辰

夏歷六月二十四日，過去無論官署民居，皆有『祭老爺』之盛舉。考關帝之誕辰，言人人殊。惟宋牧仲（犖）之『筠廊偶筆』曾云：『偶蒲州宗牧所撰關侯祖墓碑，事奇而文不雅馴，以示吾友馮子山公，山公走筆作記一篇，庶足與侯不朽矣！』後又附記其碑，有曰：『康熙十七年戊午，解州有常平士子昌者，讀書塔廟，塔廟侯故居也。昌晝夢侯授以易碑二大字，驚而寤，見濬井者，得巨甎碎之，甎上有字，昌急合讀，乃紀侯之祖考兩世諱字，生卒甲子大略，循山而求得墓道焉。遂奔告解州守王朱旦，朱旦作關侯祖墓碑記，記中載侯祖石磐公，諱審，字問之，和帝永元二年庚寅生，居解州常平村寶池里，公冲穆好道，以易春秋，訓其子，卒于桓帝永壽元年丁酉，享年六十八，子諱毅，字道遠，性至孝，父沒廬墓三年，既免喪，于桓帝延嘉三年庚子六月二十四日生侯。侯長：娶胡氏，于靈帝光和元年戊午五月十三日生子平。……』據此：則關帝誕辰確爲六月二十四日，而五月十三日，乃關平之誕辰。則小說謂關平乃帝之養子者，又謬誤矣。至雍正三年，追封關帝三代公爵（曾祖光昭公，祖裕昌公，父成忠公），後於致祭時亦循例同祭。然只於五月十三日舉行，所謂『六月二十四日祭老爺』者，實等於私祭（但亦無明白禁止之規定）乃過去之旗下各衙門與綠營（包括各欄櫃及五營二『三汎等』）又無不祭關『瑪法』者。昔有句曰『瑪法生朝供（仄）豈常，砂鍋爐肉五花湯。韮青蒜白今已矣，膳嗅南鄰煮狗香』，時爲庚午之六月二十四日。迄今回憶，髫已九年。偶一念及，不禁又悵然也。

滿洲古跡之傳說及其神話

子張輯述　（續）

▲挫敗於營口

毘近營口海之三岔河，係『柳河』，『清河』，『遼河』，三水合流而入海之前隘，故三岔河水面現三種水色，二水對流之間，有截然如練之分水界，清河之水白，遼河之水黄，而柳河之水黑，絕不混同，至匯流所分佔之面積，清遼二河則水源之大小而分異，獨柳河水若示鎮守者之個性，僭妄跋扈於中，流面忽寬忽窄，流勢忽逆忽順，而位置亦不安常，非依此岸傍遼水以流，即依彼岸偎清河以進，再則居遼清二水之中而入海，此種情態，即雖在『自然界』中，要亦大招同儕之忌棄者也。

民十八之夏，柳河水大漲，移道之泥鰍遂思一往界外一遊，乃攜其妻（母泥鰍也）放洋出國，輾轉寄於一輪船之底而入營口海內，彼以其常態，仍若在新民領水內之憑凌氣概，倨傲之素行，入海後即吞一鰻，傷一龜，水族潰亂，遂爲鎮口之，『蝦將軍』所知，亦同其娘子（母蝦彼時尚未死），截出於前，雙雙大戰於海中，亘一日夜，海水幾殷紅，可謂血戰矣結果母鰍陣亡，該公鰍爲蝦槍刺盲一目，乃縮頭鼠竄而歸，自是柳河水患，再不如前者之猖狂，其頹勢更表徵於二岔河口，一蹶其既往之氣燄，守其本分，相安於同流之中，再不頻移其位置，盧張其面積矣，故今日三岔河，對岸爲清河，中流爲遼河，遺諸邊藩之北岸，則爲『柳河』，同時白水（清河）寬約二丈，黄水（遼河）寬四五十丈，殆佔全面之大部，而柳河黑水流，只構成不及四尺，而溜溜然無聲以悄悄入海。

審判奇聞

▲平陽案

溫之平陽，民風獷悍，每歲催科，紳士尤多包攬，有莊以涖者，新中武舉，遂奪多士之所包而悉攬之，衆不服，訟之，呼之不至，捕之則拒，又結哽手許鴻志爲羽翼，闔邑畏之，且效之附之，前令蔣澄，已七十乞休去，溫守楊大鶴惑于庸妄，謂非武健不足勝任，訪得豫章大挑班徐映台，有文武才，乃薦之，徐亦覬其可越次也，欣然就之，瞰其他往，要而縛之，莊果不能匿，喜甚，親解赴府，莊涖子邀許鴻志鳩衆奪犯，下車摶之，許略捎其肩，徐一臂已垂不能舉，胥役更望風而逃，乃上府泣訴楊守，倉皇通稟，混稱數千人，奪犯毆官，居然民變，平陽雖隸浙省，去閩較近，時菊溪師以觀察發閩候補，制軍阿雨窗檄公往辦，甫入境，即有披執迎馬首者，詢之則溫協也，公下車握手，與講均禮，大喜，公館拜會，言知公督部，諾率卒四百備儀衛，公正色曰，無事則同僚，辦事則予固星使也，蓋阿公入奏，得旨以公補江蘇臬使，即以爲此案欽差矣，君來何人之命，曰敬聽指揮，曰果爾，即立飭介士歸汛，遲先揭汝協尚逡巡，公顧左右曰若地方聞而滋事，先斷主兵者之首，始轟然偕逝，公乃出示，但罪莊以涖一人，餘均寬貸，許鴻志年逾七十，自以例得免罪，先出，以涖遠遁，而其子以非主名，租巒巢，避沂郊，先就擒，時淸中丞以緝匪駐寧波，遺浙臬朱公理來協辦朱亦公門下士，公謂朱曰，吾奉制軍差，宜遵制軍所奏，但此案閩省但據鎮道所禀，未經查勘，況稱數千人，誅戮必廣，寄語清公，無須眩惑耳，撫軍威服，予趨謁千溫次，公示以揭稿，關縷數千言，首勘奪犯之地，東阻峻嶺，西界深溪，南北均險田，可屯處不及一畝，則數千人之說，不攻自破矣，行至中途，以涖望見有人，大聲呼救，以涖預謀糾衆之訛，亦解，而以涖之非爲首，更見乃宗斬一人，許鴻志，絞一人，莊以涖，其餘城且二人，脅從杖釋，有土宮均以失察議處，莊以涖緝獲另結，皆公手定，不煩慕府促刀，奏上如議，如此大案，如此完結，不特民命保全無算，即員井亦受庇無涯，無奈庸人選事，另啓隙端，以至重發欽差，地方大累，員弁督遣戍，而楊守亦擬滿徒，眞所謂自作孽，不可活也。

×　×　×

各地新聞

春風一度難割捨 郎如他去儂吞煙 滿男鮮女一幕戀愛佳談

【興農鎭】有郭立德者，年二十五歲，河北人，爲中興泉燒鍋櫃夥，揮霍成性，嗜好冶遊，本街有朝鮮料理所郭於半月前，托故外出，即往該料理蟹桓，有鮮妓名金花者，姿容秀麗，郭乃破鈔三元，圓其好夢，於春風一度，異個消魂後，金花對郭頓呈難捨難離之勢，其火熱之程度，洵非局外人所能知，然郭某乃係爲人傭工，焉能日日有暇，而金花則因情火熾烈，遂時往中興泉尋找郭某，郭某爲前途計，亦不敢朝朝間津，其後該妓，仍前往尋找，緣中興泉本係正經商號，經理胡某又爲守舊之人，對不當櫃夥，曾數相勸，而郭竟不聽，不得已乃下逐客之令，鮮妓聞後，洽中心懷，乃强迫郭某搬入料理店，白吃，白喝，白……，郭某至此實享盡人間幸福，越數日間，鮮妓更爲郭某購買洋服，以壯觀瞻，並聲言『汝如他去，儂即吞自殺云云』，郭某以金花如此鍾情，認爲機不可失，向伊要求出洋五十元，匯回河北家中，金花從之，當立爲匯去，又出資五百元，開一雜貨店，於是郭某以小櫃夥，頓升大老板矣。

按鮮妓金花本略通滿語，於言語間直不能互通情感，而竟一熱至此，實國際間一段佳話，聞之者莫不驚爲奇事，而爭羨其艷福不淺焉。

剪剃光頭 節欵報國

【安達】處此非常時局，不論官民，均應崇尚節儉，以免冗費，節下欵項，報效國家，用表愛國熱忱，縣當局，有鑒及此，飭命所屬職員，凡留有雁尾髮，背頭者，一律剪剃淨光，以免使用頭油，用以節省理髮費欵，此令一發，所屬職員，無不樂從，既能節儉費用，更有益衛生，以其節欵報國，堪稱一舉數得云。

不合理的 冰羔販賣者 被警帶所懲罰

【牡丹江】本市長安街東首，市政路鮮貨店正名香，近日鑑於貨賣應時，每日冰羔實項甚廣，因而獲利頗多，大有供不應求之勢，該店主人，爲利心所蔽，將所賣之冰羔分作一、二，三，等出賣，經新安街派出所外勤警士查勤來到，問其原因，該言每日冰羔不足賣關係，故爾如此，一等品中材料既好，且多費時間，可賣給一般上等人食，其次二，三等者價格低廉，材料減少，作成時間亦少，故賣給一般工農人等食之，此等不合法之販賣，實殊可笑，當經警官帶所懲罰云。

旅館接兌聲明

牡丹江景福街恒昌棧經理吳元勳於七月二十出兌張紹惠名下經營前經吳元勳手一切債捐担保等項仍歸該人負責與敝無涉特此聲明

牡丹江張紹惠啓

成泰益火磨啓事

茲有火磨製粉用之吊杆幌羅三架架幌羅一架特別減價出售有願購者請至本廠面議可也

遺失匯票聲明作廢

啓者鄙人馬岳林於本年五月二十七日由哈爾濱道外中國銀行開出蔡馥萊抬頭道字第二五八〇〇號匯票一紙計國幣三百五十元正係匯往寧波中國銀行今因遺失除向該行掛失外無論落於何人之手概作無效特此聲明

鄙人馬岳林謹啓

亞洲大戲院

換演 十二集 紅蓮寺 明星公司神怪鉅片

加演 東日大每國際新聞

大光明電影院

新片 三星伴月 八月六日公演 再接再厲

新型歌舞 粉腿如林 千嬌百媚 趣情滑稽

藝華公司歌舞影片大創作！

平安電影院

電話第四五一二一番

今天公演 海棠紅 白玉霜（主演） 歌唱對白全部有聲

同時加演

常連安 二蘑菇（對口相聲）

大茄子 陳寶祥（滑稽大鼓）

常俊亭 宋筱軒（京韻大鼓）

于德海 馮書田（國產戲法）

新片 初戀

主演 張翠紅 徐蘇靈 關宏達

八月十三日起公映於巴拉斯影院

（藝華公司最新超特無上巨製）

全部對話歌唱有聲巨片

大同電影院

全部對白有聲軍事巨片 今天（准演）

新華公司偉大出品 桃花扇 金燄 胡萍 △主演▽

下期准演 全部有聲 長恨歌

電話第七五〇四番

今天依然雙片合演 十二點半開

天一公司出品全部對白有聲 芸蘭姑娘

陳玉梅 白蘭芳 馬麗霞 陸麗蓮 李丰 演

同時加演日本名片 カッポ水人生 快樂人生

情場之木鐸寶鑑！社會之暮鼓晨鐘！

馬迭爾今天演 自由天地（衝鋒） 四點半開

敖特連 兩部日片

國泰有声大戲院

哈爾濱道外十六道街 電話二九一八一番

新片預告 三星伴月 八月六號准演 藝華影片公司出品 對白歌唱有聲巨片

今天放映 藝華公司出品 對白偵探巨片

3 0 3 大刼案

四條性命 朝夕不保 顆手槍 禍從天降

王引 袁美雲 主演

下期放映 天河配

經光 有声大戲院

哈爾濱道外六道街 電話二九七五番

明星影片公司出品 對白歌唱有聲巨片 壓歲錢 胡蓉蓉主演

今天 票價一角 放映 合演六集 啼笑因緣 胡蝶主演

下期表演 馬丁尼曲藝團 空中飛人 驚人駭人 完全新節目 全體二十餘人表演

加演 滿園春色

大光明 有聲電影院

道裡中國九道街 電話六二九五二

京劇與電影

大光明電影院啓事

逕啓者本院於本月三十日及三十一日兩天因爲防空演習本院京劇與電影照常營業謹將時間票價等等列後：

（一）票價 樓上散座：三角 樓下後排：四角 樓下前排：五角 樓上包廂：四元

（二）開演時間 電影 兩點半至四點半 京劇 四點半至七點 電影 七點至九點 京劇 九點至十一點

（三）觀客諸公得於午後一時三十分起至十時止隨時隨意購票入座

（四）凡持有長短期免票者除包廂以外無論樓上散座或樓下前排樓排均可用

發揮五族協和眞髓＝完成產業開發使命

省聯協議會呂大臣闡述

上下一體 協力同心

昨於濱江省協和會省聯協議會中，首由本部參與呂產業部大臣，對協和會之精神，及五族協和之眞髓，以及產業開發五年計畫之邁進情況，有如下述簡要發表：

努力發揚 協和眞髓

本日爲濱江省聯合協議會，開會之期，本人（大臣自稱）得與各縣區代表，相晤一堂，並能略談，實覺非常榮幸。滿洲建國，迄已六載有餘，而以五族協和爲重大之目標，以五族成份及五族協和精神而構造王道樂土之眞髓，始終以不倦不休，全國一致之團結，而順利完成。協和民族之重任，迄今五六年來，中央與地方，以協和會從中之摩擦，完成民族間之調解，打破向來官民之隔閡。尤其佔在第一線之諸位協和會員，煞費若干苦心，不斷努力之精神，爲非常欽佩者，前在舊政權時代，下情不能上達，官民亦經過幾十年間之隔閡，官民不能徹底合作，國家不能徹底發展，以及人民不能徹底享受幸福。但自我國建國之後，以民族協和之精神，完成宣德達情之使命，建設王道樂土之國家，無論日滿五族，何種民族，均能涵和一致。無論橫的方面，與堅的方面，均能不斷的努力，於茲六年中，一切均能飛躍邁進，發揮協和眞髓而無遺，始克完成達情上下一致之使命。所謂國家之强盛，非僅一年或二載之時日，非得舉國一致，並着有誠心與熱意，並具始終不變之堅決信念，處處以民族協和，完成人民福利爲懷，方克完成王道樂土眞正之實現也。更能過事研究，時時提携，以不屈不撓而促反醒之神神，勇往邁進，期五族協和完成，下情上達之實，非僅高喊『協和』『達情』也。

產業開發 五年計畫

目下尤値非常時局，更爲滿洲產業開發五年計劃，進行第二年之期，乃於本年五月，又對產業開發計劃，已有一部修正，因爲產業開發計劃主要者，關係人民生活經濟之安定精神，物質之充足，必具熱意的開發產業。彼時人民之物質生活，既然安定，諸農產品，亦得擴大及充分之發展，而與協和把握聯絡。無論如何時局，故可平安渡過，而慶邁進也。不但正値國家一致努力開發產業之期，同時又必須節約，如能節約其生產力，亦必加强，正値全國總動員，必須上下，人民出發，必宜努力指導開發產業，充實國家富源及責力，同心協力，一致節約，發展協和精神，更必言行一致，以身作責，任勞任怨，有堅決不拔之毅力，有拆不回之精神，始能克服時艱，而完成五族協和使命，達到王道樂土，人民得以實惠福利之境地，係爲所最盼與欲言者云。

寫眞：協和會濱江省本部召開本年度聯合協議會來哈出席與會之中央本部呂產業部大臣蔡外務局長官以次各縣旗市代表以及省市各有關係者全體出席合影（前排自右向左第十四爲呂大臣十五爲蔡長官）

國際地位已提高 外交情勢亦順利

此日滿外交提携之功也

蔡長官之闡述

出席協合會濱江省本部聯合協議會之外務局長官蔡運升氏，昨於會中，對各縣代表，以我國外交近況，有如次述之發表：

今乘協和會濱江省聯協議會之機，部人（蔡長官自稱），以協和會參與，得參與盛會，實覺榮幸。茲特將我國外交近況，簡要闡述向各位告。我滿洲帝國，以王道樂土之精神而建國，迄今六載於茲。首有友邦日本，以次薩意西諸國，並最近德國之承認，我滿洲國之國際地位，日益增高，實與建國時，有隔世之感也。現在我國外交，除已與各國正式開始國交外，其他尚有幾國亦與我國表示友好。而我滿洲帝國之外交主要方針，即以日滿兩國之提携爲根本精神，現在日滿提携，益呈緊密强化中。目下又與中國互派代表，蒙疆亦派遣代表，一俟新產生之中華民國政府統一後，將來與中國，即可互派通商代表，完成滿華之修好也。於最近之國際情勢，亦爲諸君所最注目者，即爲對蘇聯之問題。尤其北滿方面，現已二年有餘，時常發生國境糾紛問題，但亦隨時發生，隨時消滅，而決無重大之問題。此因蘇聯國內，隱有極險惡之情事，故決無重大問題之發生，係爲顯而易見者。廻想我國建國迄今，而有國際地位日益提高之情勢，實亦不言而喩，全係友邦日本提携之力，此不能不表深甚之感謝與敬意者。而我國家能使世界其他各國之承認者，非僅外交，其國之被承認者，必完具國家一切，我國既係完全獨立之國家，又兼內政完善，始得國際間之佳評，此亦全國上下一致努力所致。尤其佔於第一線活動者，此更爲所深表謝忱與敬意。我滿洲國既有正義之精神，在國際之情形，當然有最後之勝利，國內經濟，政治，治安，文化，均有突飛猛晉之勢，前者與現在之比，實有天壤之別。適當國際情形日益直轉急下之際，深希各位，再當努力，使具富强條件之我滿洲國，不久將來，可具立世界大國之一，誠屬不難，而極有望，務希努力造成世界一大强國，是爲所希盼者云。

太陽島上救護設施

市當局積極計畫進行中 以期溺斃慘劇不再發生

哈爾濱市公署，警察廳，並關係各機關，鑑及松花江上之太陽島，爲本市住民夏季納涼遊園，尤爲市民健康向上之唯一浴場。但每年皆有幾多之有爲男女，竟因此而犧牲性命，其慘何堪言狀，尤以去歲爲多。據水上救護隊之統計，被溺死者，達五十餘人。似此慘劇，殊爲惋惜，故市當局及關係各方，決設法救護，以免發生。現市當局已照各方進行折衝，研討救護之設施，據聞主要者，爲

一，增備警備船。

二，限制汽艇速度。

三，危險區域，設以赤色信號，用資充分標識之。

四，於太陽島附近，設置救急所。

五，放假日，前往人員繁多，應多派警官，予以相當警護。

對於以上之救護設施計劃，目下市當局，正積極作製具體案中。對於無需巨大預算，增設赤色信號，並限制汽船速度等項，目前即行施行。惟關於增備警備船，設置救急所等，因經費關係，近期內恐難實現云。

寫眞：協和會省聯協議會呂產業部大臣致辭之式。

本年新小麥已成熟 八月末旬可能上市

現已收割成績頗良好

關於哈爾濱市面粉缺乏問題，連日以來，經市當局及關係側之努力救濟，大體已稍告完善。同時據面粉界之推側，新小麥現已割收，本年小麥成熟，極爲良好，較往年可增一成，至十一成之模樣，實出意料之外。目下濱江省以南之雙城，呼蘭等地，已開始割麥工作，現大體已割完一半，約於八月末日，新麥即可上市，到達哈爾濱。至遲在九月十日以前，故各製粉工廠，面粉莊，及粮店各家，頗爲期待。於此青黃不接之時期，市商工科，決與省當局及關係各方面研討完善對策，俾使五十萬民衆生活，不致恐慌云。

朽木庶務科長 昨日訓示所屬

市公署朽木庶務科長，鑒及日前濱江省曾施行委任官銓試，現已完了。市公署日滿職員，應銓試者達百餘名，結果，成績皆頗良好，由僱員升屬官者，爲數亦頗夥。朽木科長，爲謀各官吏辦事能力之向上，昨日（二十八日）午前十一時，假四階會議室，召集本次應考之日滿官員，予以懇切之獎勵及訓示，至十二時始行完了云。

日滿兩國陸上競技大會

昨在八區體育場舉行

爲歡迎日本選拔軍大學選手之來滿聯驩，所舉行之日滿兩國交驩陸上競技大會，昨（二十七日）午後四時，由滿洲國陸上競技協會哈爾濱支部，假八區體育場，盛大舉行。由日滿兩方，各選手列席之下，全體向日滿國旗敬禮後，首由會長（馮市長）致開會辭，略謂：此次爲謀日滿兩國之交驩，並鍛鍊身體，促進運動之技能，日本帝國之選拔軍大學選手，不遠千里而來，以促進日滿兩國之眞正提携親善，並來哈觀光哈市之風味。而日本之選手，各個成績素著，此次來哈，對哈市選手，當有相當之指導。敝人際此之機，不勝榮幸，唯對此次之競技會，日滿兩方之比賽，勝負無何關係，唯在交驩，而此次之主要目的，並希日方之選手，鑑於滿方之有所欠佳處，加以指導，今後即依照所定順序，開始競技，日本選拔軍，與哈市選拔軍，雙方之選手，均極活躍，場場博得場內觀衆熱烈之掌聲雷震，於午後六時半許，始行全部競技完了，於熱烈歡融中閉會云。

寫眞：日滿交驩陸上競技大會滿方參加選手

水性楊花濫戀多夫 厭世念生服毒自殺

被救復生再事自戕 喉嚨貫通生命危篤

山東女子，佟玉貞，年二十五歲，嫁夫焦洪範，年三十四歲，卜居於馬家溝比樂街四十二號，焦前在哈小本營生，嗣以時運不佳，連年賠累，家境凋落，等情已誌本報。而玉貞不堪貧苦，遂與鄰右工頭蔣殿武者，以挑逗成姦，靠彼維持生活。焦以無力供給家用，遂亦默許，自是蔣佟二人，明目張胆，施行姘度，焦亦不聞不問，後佟氏因故與蔣發生口角，於心灰意冷之下，吞毒自盡。幸發覺尚早，送往醫院救治復生，而該佟氏當由乃夫 [illegible] 日。據傳，但佟氏素染有阿芙蓉癖，因家境貧累，多人供給，尙不足用，無錢吸食鴉片，乃於近期，即行注射嗎啡，於日昨（二十八日）晨八時許，佟與新姘之趙某晨起，因佟下體着褲叉，腿部打有許多嗎啡針眼，被趙發覺，趙當對伊柔言勸之，令其戒除，佟一時因老羞成怒，遂又與之發生口角。趙當將其毆打，伊於怒氣之下，跳入廚房，提起菜刀，向自己脛部劈來，當將喉嚨處，砍有深傷，鮮血淋漓，淦流滿身，仆地，不省人事。[illegible] 亦不及事，當於情急之下，又電告救急車，將伊送往市立醫院，加以救治。據推測，因其喉嚨處，將行砍透，恐有生命之危險云。

關於官署公務職員 一律戒除鴉片及麻藥

其禁絕辦法及長官管理法制定

不能戒除再犯者卽行免其官職

中央當局，以鴉片之毒，甚於洪水猛獸，實有取締必要。但年來一般公務職員，染有此種嗜好者，爲數甚多。近則因鴉片實施斷禁辦法，將於八月一日，正式實行。圖各項公務員，自肅自戒，振作官紀，增進辦事能率計，所以決定對官署公務職員，一律施行鴉片及麻藥之禁絕方策，其詳情如下：

第一 方針

鑑於官公署職員之本分，根據斷禁鴉片政策，力謀防遏官公署職員，鴉片麻藥之吸食使用，並期根絕現有癮者。

第二 要領

一，鴉片麻藥之吸食使用者，不得採用爲官公署職員。

二，爲徹底防止鴉片麻藥吸食使用起見，所有官公署職員，對於管烟所或鴉片麻藥吸食使用之場所，禁止出入，但辦理公務時，不在此限。

三，對於現在鴉片麻藥吸食使用之職員，按其症狀之輕重，與以一定之猶豫期間，令其戒禁，無戒禁之希望者，令其退官退職。

第三 處置

一，官公署採用職員時，須令其提出官公署所發給之診斷書，（須載明鴉片麻藥吸食使用之有無）。

二，對於違反要領，第二欵者，免其官職，或處以其他之懲戒處分。

三，官署長對於部下職員中，有鴉片麻藥之癮者，此際應妥爲措置，速使其申報。並令其於本年七月末日以前，實行所定之登錄（鴉片法，鴉片施行令，鴉片癮者管理規則，麻藥法，麻藥癮者管理規則參照）。

四，於前項期間內，不行申報及登錄，而吸食使用者，不問其是否癮者，一律免其官職。

五，官署長爲調查鴉片麻藥癮者計，每年應施行一次以上之身體檢查。

六，官署長對於癮者，以康德五年十二月末日爲限，於其範圍內，按其症狀之輕重，與以適宜之猶豫期間，令其戒禁。

七，於前項期間內，不行戒禁者，及再犯者，免其官職。

八，官署長對於癮者，於可能範圍內，應指導使其自動的戒禁，並爲戒禁者，與以休假等之方便。

天氣預告

七月二十九日
日出：五點十分
日入：八點八分
天氣：晴、一時陰

哈爾濱協和銀行股份有限公司

第七期康德五年六月三十日現在貸借對照表

資產之部（借方）

科目	金額
放欵項目	
定期放欵	三四・一四九・六五
往來透支	一三九・六二九・九六
貼現	六四・五七四・二五
存放同業	三・九九七・二三
外埠同業項目	
外埠同業透支	一四・一三六・五七
暫記欠欵	四〇・二〇八・五九
期收欵項	一六八・七五一・四七
有價証券項目	
股票	一〇〇・〇〇
營業用房地產器具	
器具	二・五三三・六五
總分行往來	一一・九一八・四四
兌換	二四・九五七・三四
現欵	一五・八八七・八一
合計	五三九・六三四・九六

負債之部（貸方）

科目	金額
資本項目	
資本金	一〇〇・〇〇〇・〇〇
法定公積金	一・二三〇・一四
特別公積金	七三八・八〇
呆帳準備金	一・〇二〇・一三
存欵項目	
往來存欵	一四八・一四一・〇五
雜項存欵	一四・八九〇・〇〇
借入欵項目	
轉貼現	二八・六七〇・四三
借入欵	三〇・五三〇・六一
外埠同業項目	
透支外埠同業	一六二・七三
匯欵項目	
滙出滙欵	七・四三一・四四
應付來欵	九六・〇〇
期付款項	一六八・六四二・一八
兌換	二四・九五七・三四
本期利益金（內本期純益金）	三・一三四・一三
合計	五三九・六三四・九六

株式會社中泰銀行

第二期上期康德五年六月卅日現在貸借對照表（總括表）

資產之部

科目	金額
資本項目	
未收資本	二五〇・〇〇〇・〇〇
放欵項目	
定期放欵	七六五・四三一・六三
抵押放欵	五・〇〇〇・〇〇
往來透支	一・五一五・六八一・三八
貼現	二四・一九三・四八
存放同業	二〇七・三〇四・二五
外埠同業項目	
存放外埠同業	二三・六九八・六〇
暫記欠欵	三一・五〇九・五三
有價証券項目	
股票	八・七五〇・〇〇
營業用房產地器具	
器具	三・〇一三・五〇
非營業用房產地其他	
房產	八五・〇〇〇・〇〇
總分行往來	五六四・七九二・二五
兌換	四一七・〇三一・五一
現欵	四〇・一〇三・五一
合計	三・七五二・五〇七・六三

負債之部

科目	金額
資本項目	
資本金	五〇〇・〇〇〇・〇〇
法定公積金	五・〇〇〇・〇〇
特別公積金	一・〇〇〇・〇〇
呆賬準備金	二・〇〇〇・〇〇
存欵項目	
定期・存欵	二三・九一〇・〇〇
往來存欵	一・一三九・三五九・一八
特別往來存款	九三・一四〇・五〇
雜項存欵	五三・七四三・七三
借入款項目	
透支同業	四五九・七四三・三三
外埠同業項目	
透支外埠同業	四・一九五・二三
匯欵項目	
滙出滙欵	二七八・一九一・二五
應付來款	一九六・〇〇
應付未付利息	八〇五・一四
總分行往來	七一九・七三三・五五
兌換	四一七・〇三一・五一
本期利益金	六五・四五九・一三
（內本期純益金）	四九・六六八・六八
合計	三・七五二・五〇七・六三

長篇章回 松水紅粉錄〔續〕

曲狂夫著

第一回 舞廳飛媚眼醉歌兩曲 旅館開房間約法三章

便會剃了個，光光禿和尙，把老婆一推，孩子一踢，飄々如仙，頭兒也不回的，去嚐他的人生即空的滋味！

錢秀雲居然也談起來了人生問題，這不能不叫理學博士的金端東，乘機而入長篇大論的暢論一番！

「是啊！人生就是這個樣兒！」

他看着錢秀雲的粉紅腮幫，一邊兒走，一邊兒說道：

「金就是空虛的！」

金端東好像是合乎出家當和尙一派！

「甚麼憂愁？甚麼煩惱？歸綜還不得伸脚，兩閉眼兒埋在土裏去？，人生七十古來稀啊！一點兒也不假，卽時行樂，這邊是聰明人，聰明不負人生的人！」

金端東說完了這套，，用眼神兒瞧了瞧錢秀雲，錢秀雲不意的也正瞧着他，兩隻眼光兒，無意的一對，錢秀雲使媚然一笑說道：

「那麼倒底兒人生是怎麼會事兒呢？」

「人生就是人生！反正人生是短促的，可是在這短促的人生中間，我們可不要辜負他，反言之『愛』就是人生，人生有了『愛』便是有了人生的意義，在這短短的二十歲年青光陰裏的男女們，是勿論如何要儘量的『愛』要儘量的『熱愛』愛是無限制的，無限制的愛，纔是眞正的愛，有了無限制的愛，纔算不負人生，若是拘束於一個目標，那是傻瓜，因爲啥？因爲愛是不許可拘束的，若拘束那就不是愛，那是刻板愛的嚴刑，嚴刑裏的天字第一號的傻瓜，愛一個人的愛，那是多麼有限，若把無量愛，只使用了一部份，那便是愛的殘酷者了！反言之這個人就是不聰明，不明白人生，大好的人生，被他辜負了！」

失照聲明作廢

領名	坐落	地目	面積	四至	失照種類	失照年月	丢失原因
薛成蔭	津河段東北河川	原荒	六一五〇	東姚福恩 西李桂芳 南李連珍 北李化堂	財政部照	大同元年九月	因避匪亂
李長有	津河段小新城堡	同	一三二八〇	東薛仁 西薛有 南薛成 北薛福	同	同	同
王全	努敏河段山堡河套	原熟	八〇〇〇	東左鳳山 西本主 南左鳳云 北馬鳳云	同	同	同
王全	同	原荒	二〇〇〇	東本主 西田起 南左鳳山 北劉錫恩	同	同	同
王全	同		三四〇六〇	東本主 西田起 南田起 北起滯子	面	同	同

右記失照自登報日起滿三個月後如無聲請異議者無論落於何人之手均認無效特此聲明作廢　綏化縣縣長　王光旭

藍牌自行車

何以暢銷極廣？
因為藍牌車物質優良行駛輕快價格刻下特別低廉

藍牌　老飛鷹牌　白牌　自行車

唯一經售處　飛士洋行　道裡斜紋街三十四號新城大街對過

招生　哈爾濱同文學院

一　招生額數：國民高等科一、二、四年級各五十名，日語專修科一年級五十名
二　報名日期：康德五年七月十七日起
三　考試日期：八月十五日上午九時
四　考試科目：國民道德、國語（滿語日語）、數學
五　開學日期：八月十八日（各級男女兼收）
六　院址：哈爾濱市南崗教化街（鐵路局迤西）
七　附則：招生簡章函索即寄

醫師李蔭成　牙科專門

哈爾濱道裡外國七道街五號
診療時間上午十至一　下午二至五（星期日下午休止）

痢疾

每逢夏令時疫猖獗生死關頭瀉泄痢疾祇有凱輯氏藥廠出品專治腹痛泄瀉痢疾等名為（泄痢康復）此藥功效之偉大有人不可思議之神妙眞是（泄痢康復）神藥一粒起死回生村鄉僻壤都應常備此藥以救一時之需特將病原主治歌述於下

泄瀉赤痢勢堪危
汚區厠所逞淫威
到處蚊蠅作媒介
飲食不潔禍難推
弱者喪生康轉弱
漫涎毒菌染着誰
患者本當求速治
安全預防免遭危

主治　瀉泄、瀑瀉腹痛、痢疾、赤痢・白痢、急痢、寒火痢、疫性痢、煙後痢、及一切久醫不效重程痢疾泄瀉可作試服一次即能起死回生

◉服法另有詳細說明

凱輯氏化學藥廠製　◉價目每瓶國幣六角　▲總發行濱江省正陽五道街　泰華西藥商行

本埠各大中西藥店以及各省各縣藥房均有出售

◉從來未見算盤術卦外方去函都找活神仙推卜錢糧行靈驗高超與他人不同

[illegible]

該館價目（一）[illegible]　卦命參酌五圓

日鮮男女人士皆可通信卜疑　先生指言無隱

有患梅毒花柳等病者注意

茲啓者因有法國醫生（列拉依博士）新發明一種丸藥（即是服暴倉哥果）專治淋病尿道受過梅毒與毒串及花柳各等症凡服此藥者無不發生效也惟對此淋病患者小便痛疼者服藥立即可止故此項丸藥分為一號二號三號[illegible]

廣濟大藥房　自動電話二一八一二　信箱三百一十四號

霽虹學校

欲學打字而談很難者遂到哈濱第一首創霽虹打字機設備完善學費特別低廉畢業後推荐職業
簿記為現代青年及商人必需之常識本校為造就此項人材起見特設速成班招收新生三十名欲學者望速前來
▲日語專修班，打字班：招收新生五十名（日內開課新聘教師日人東京帝大畢業精通滿語）詳章函索附郵票二分
外分校歸併道裏總校哈爾濱道裏外國七道街　霽虹學校

感謝長髯于道人仁術

敬啓者，鄙人趙廷相因五歲小兒，寓在道外十六道街，[illegible]玩耍，至晚未歸，家人大驚，四出尋找，終無下落，[illegible]
聲遠堂內便是　哈爾濱道外北小六道街路西　趙廷相鞠躬

哈爾濱市公署立案　育才學校招生

道外（新設籃網球場並備有宿膳）電話二〇八九號
一、◉日語專修科　初高兩級插班生各三十名
一、◉國高補習科　一二四年級插班生各三十名
一、女子日語專修班
一、打字科　一、簿記科
校址（道外正陽十六道街路北八號　道裡外國七道街路北十七號）
各科均有詳章函索即寄（須附郵票二分）

失照聲明作廢

領名	坐落	地目	面積	四至	失照號碼
王巨成	亮珠河保太平甲	荒地	一八垧九一	東大河 西徐連寶 南大道 北張清林	買契號碼不詳
檀荷清	同	荒熟	一〇〇〇〇	東本 西任惠棠 南本 北本地	荒字部照號碼不詳
同	同	同	一〇〇〇〇	東董孟田 西本地 南清溝子 北山分水地	同
同	同	同	八四五〇	東本地孫 西清溝子 南山分水和	同
同	同	同	一三五〇〇	東李洞塵 西山分水 南出香亭 北溝	同
同	同	同	二三五〇〇	東于鳳貴 西溝 南本任惠棠 北地	同
同	同	同	九〇〇〇	東本 西溝地 南本地 北山分水	同
穆煥文	同	同	一三五〇〇	東任惠棠 西劉子元 南清溝子 北山分水地	同
董孟田	同	同	九〇〇〇	東本 西溝 南清溝子 北山分水地	同

以上地照大同元年三月事變丢失右記失照自登報日起滿一個月時如無聲請異議者不論落於何人之手均認無效此聲明　珠河縣長特　劉實

失照聲明作廢

領名　王貴榮　住址　坐落　一區福山屯　地目　宅地　面積　二畝　照號　延壽保永樂甲清字部照七六四一一號　四至　東至郭姓　西至李姓　南至鄭姓　北至朱姓　右記失照自登報日起滿三個月時如無聲請異議者不論落於何人之手均認無效特此聲明　延壽縣長邵中嘏　康德五年七月十七日

失照聲明作廢

領名　劉長春　住址同坐落　照號　吉清字五二四三二　坐落　六區高家窩堡　地目　熟地　面積三垧　四至　東至于姓　西至　南至道　北至姚姓　右記失照自登報日期滿三個月時如無聲請異議者不論落於任何人之手均認無效特此聲明　5，7，27　雙城縣長吳奎昌

失照聲明作廢

領名　傅毓卿　住址同坐落　照號　吉清字九二九七　坐落　七區廟黃四甲三屯　地目　熟地　面積六垧二畝　四至　東至劉姓　西至　南至　北至道　右記失照自登報日期滿三個月時如無聲請異議者不論落於任何人之手均認無效特此聲明　5，7，27　雙城縣長吳奎昌

失照聲明作廢

領名　趙瑞豐　住址同坐落　照號　吉基字四六八六　坐落　雙城城區東北隅　地目　房基　面積　一百三十六方丈　四至　東至吳姓　西至　南至　北至劉姓　右記失照自登報日期滿三個月時如無聲請異議者不論落於任何人之手均認無效特此聲明　5，7，28　雙城縣長吳奎昌

失照聲明作廢

領名　傅俊峰　住址同坐落　照號　吉清字一八二六〇　坐落　七區廟白三甲頭屯　地目　熟地　面積五垧　四至　東至荒　西至本姓　南至　北至道
領名　傅俊峰　照號　吉基字一一二八五　坐落　同前　地目　房基　面積　五百二十方丈　四至　東至坑　西至傅姓　南至　北至道　右記失照自登報日期滿三個月時如無聲請異議者不論落於任何人之手均認無效特此聲明　5，7，28　雙城縣長吳奎昌

失照聲明作廢

領名　呂明生　住址興源鎮　照號　清字部照四六一三六號　坐落　穆稜縣下城子朝陽川　地目　荒地　面積二十七垧　四至　東至劉福生　西至常成安　南至李樹林　北至康喜財　右記失照自登報日起滿三個月時如無聲請異議者不論落於何人之手均認為無效特此聲明　康德五年六月二十五日　穆稜縣長袁樹澤

失照聲明作廢

領名　孫永謙　坐落　寧安縣七區旱田小荒地甲　地目　面積　一三六垧五六　四至　東至劉姓　西至孫姓　南至孫永發　北至李姓　右記失照自登報日起滿三個月無人聲請異議者認為無效特此公告　寧安縣長袁怡讓　5，7，25

交照收據聲明作廢

領名　李萬富　坐落　三股流舉四區仁社九甲　垧數　一一，〇〇　失據番號　二四，〇〇　右記失據自登報之日起即日作廢無論落於何人之手均認無效特此聲明　5，7，27　珠河縣縣長劉實

失照聲明作廢

領名　周倫　住址同坐落　照號　六一一二一四　坐落　七區廟白一甲四屯　地目　熟地　面積　四垧五畝八分　四至　東至本姓　西至崔姓　南至　北至道　右記失照自登報日期滿三個月時如無聲請異議者不論落於任何人之手均認無效特此聲明　5，7，24　雙城縣長吳奎昌

失照聲明作廢

領名　賈殿奎　住址同坐落　照號　吉基字一〇五六七　坐落　雙城城東北隅　地目　房基　面積　一百四十四方丈　四至　東至善姓　西至　南至道　北至　右記失照自登報日期滿三個月時如無聲請異議者不論落於任何人之手均認無效特此聲明　5，6，28　雙城縣長吳奎昌

失照聲明作廢

領名　王九海　住址同坐落　照號　吉清字四六九七　坐落　六區金錢屯　地目　熟地　面積二垧九畝　四至　東至王姓　西至董姓　南至道　北至　右記失照自登報日期滿三個月時如無聲請異議者不論落於任何人之手均認無效特此聲明　5，6，28　雙城縣長吳奎昌

失照聲明作廢

領名　洪純福　住址同坐落　照號　七六八八　坐落　六區廟蘭二甲四屯　地目　房基　面積　一千五百方丈　四至　東至　西至　南至洪姓　北至道　右記失照自登報日期滿三個月時如無聲請異議者不論落於任何人之手均認無效特此聲明　5，7，24　雙城縣長吳奎昌

失照聲明作廢

領名　關全海　住址同坐落　照號　一九〇七四　坐落　三區正黃頭甲五　地目　面積二十垧　四至　東至翟姓　西至　南至道　北至翟姓　右記失照自登報日期滿三個月時如無聲請異議者不論落於任何人之手均認無效特此聲明　5，7，24　雙城縣長吳奎昌

エキ液　カトール　克得兒

[illegible]

代理店　岩田商店　哈爾濱外國六道街八號

本號為擴充營業起見特備各國新式自轉車及附屬品批發零售價額低廉

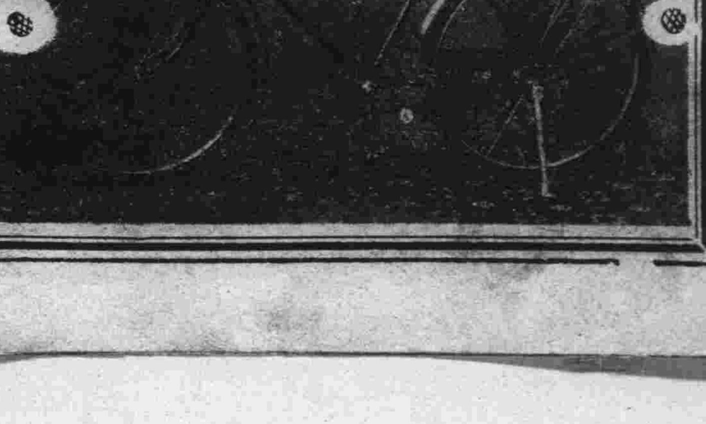

德順盛自轉車行

哈爾濱景陽街路西道裡　電話二一五四九番　度量衡專賣店

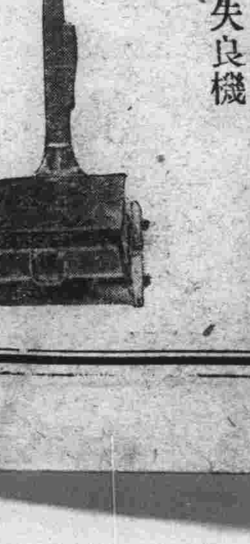

凡於本號所購之秤準確耐久如不適用者保管退換外埠信購發貨敏捷希購秤諸君莫失良機

要發財麼請快去買一萬圓的福民彩票

代賣處　哈爾濱道裡地段街一〇八號　森洋行

時計　寶石　銀器　貴金屬　寫眞機　蓄音器　優勝旗　徽章

電話　六四五〇　六五六〇

本行　奉天春日町八番地
支行　大連市連鎖街銀座通
支行　新京中央通四八番地
支行　天津日租界福島街七番地
出張所　遼陽幸町六番地

猶太醫院

病房單間或公衆房間設備俱全收費低廉
各科均有專門醫師診治自設化驗室化驗血便及其他一切並有電氣治療室愛克斯光透光照像
道裏中國五道街四十號　電話二七三

哈爾濱馬迭爾旅館

道裡中央大街一一三號
電報掛號哈爾濱—馬迭爾

哈爾濱唯一之大旅館位於最繁盛中心地點
房間不帶浴室者每天由兩元至四元
房間帶浴室並梳粧台者每天由五元至八元
每住過兩星期者按九扣計算
每住過一月者按八扣計算長期住者則抵談面商

飯店咖啡館
備有早餐午餐晚餐價碼低廉如有訂菜及酒類價格亦格外適宜宴會每人由一元起碼

旅館附設電影院撞球場酒吧男女理髮室

失照聲明作廢

領名	坐落	地目	面積	四至	丢失買契號碼
劉連勝	烏吉密保三股流甲	荒地	四〇〇〇	東崔姓 西宋芳之 南宋芳之 北河	同
安守全	同	同	四五〇〇	東同順長 西鄒鳳山 南安守金 北河	失清字照號碼不詳
唐鳳周	烏吉密保三股流甲	荒地	一三五〇〇	東馬永祥 西姜文禮 南分水 北河	丢失買契號碼不詳

以上地照大同元年三月事變丢失右記失照自登報日起滿一個月時如無聲請異議者不論落於何人之手均認無效特此聲明　5，7，27　珠河縣長劉實

德國醫學博士
莊結爾萬
專治淋病皮膚花柳虛弱
道裡外國三道街六十三號
接診時間　午前八時至十一　午後四時至七時

募集　照像打字生字徒
一、宗旨　養成專門打字照像以及涵養藝術人材而設之
一、性別　男女兼收
一、資格　初通文字為合格
一、期間　畢業均定三個月
一、科目　照像配光修像印像及通常放大縮小攝影學理攝影術彩色論而打字科速成班普通班
一、時間　每日均早九時至十二時　下午二時至五時
一、待遇　照像及打字生畢業成績優良者由本所推荐服務並宿費免收
所址：道裏中國十三道街三一號
哈爾濱東亞照像傳習所

醫學博士　**林特聶爾**
▲專治淋病皮膚花柳膀胱等病
接診時間聘有滿語譯
每日午前九時至十時　午後四時至七時
道裏斜紋街五十號二樓第四戶一二號　醫子街中間
電話五二六〇

◎◎ **醫林介紹** ◎◎

醫士林德爾
道裏十四道街五十三號　郵局隔壁電話三六零四
專門產科及婦科各症
接診時間　自八時半至十時　午後四時至六時

濟世醫院
內科　京都醫學士金斗鎬
小兒科
齒科，齒科醫學士金殷鎬
時間自上午九時至下午四時
道外北頭道街七十四號　電話九二八六一

漢醫高仲山
統治男婦小兒一切內科病症隨時門診出診
診所正陽十四道街成德堂　電話二九八〇

女醫士石關夫司喀牙
地址十四道街三十三號郵局隔壁電話〔七一九二〕
專治婦科產科內科
接診時間午接三時至五時
大安街五十五號德國醫院　九時至十二時

鏡波小兒科醫院
南滿醫學士德國留學小兒科專門　吳鏡波
本院道裡中國頭道街十一號照常施診
診療時間上午十時至一時　下午三時至六時　星期日下午休診

鳳石內科醫院
道裏中國頭道街二十一號
醫師南滿醫學士劉鳳城
專門內科
診療時間每日午前九時至十二時午後四時至七時　星期只限午前
電話二二五八

醫士愛布什甸
專治內科各症
道裡外國七道街十三號
接診時間十一時至十二時　五時至七時
電話三七七五

醫士伍拉赫
道裡砲隊街一五三號　電話四九八
專治內科神經心臟病並電療
後診時間晨九時至十一時　午後四至六
傳有滿人翻譯

醫士周圍五斯及
道裡外國六道街八號房館二戶　電話三三八八
專門耳鼻喉科及外科
接診時間晨十時至十一　午後四至六時

醫士喬爾泰斯
石頭道街九十五號二層樓　電話三二三五
赴連避暑臨時停診　八月二十日返哈

女醫士巴杜申斯喀牙
專治婦人外科及內科各症
接診時間於一時半至二時　午後五時至七時並可約定時間
道裏中央大街一八〇號路西外國二三道街中
電話二五三七番

德國醫學博士　**伊乍阿克麥教**
道裡一面街五號　電話五三〇
專門眼科　接診時間晨九至十　下午三時至四時半

大明眼科診療所
女醫師趙守信
治療時間　上午十時至十二時　下午三時至七時
禮拜日僅上午應診
遷回原處即外國七道街二十五號

專門眼科
哈爾濱海北眼科醫社
「時間」上午在道外正陽八道街路南　下午在西門臉景陽街路西

醫士渥洛布林司基
道裡中國四道街二十四號第三戶　電話二四五七
專治內科小兒科肺結核
接診十一時至十二時半　午後五至七

小兒不能針藥者注意

專門
官准推拿小兒科　**欒樹庭**
道外中五道街路東九號　借用電話二一二八番

明明眼科醫院
哈爾濱道裡中國頭道街　電話七五一〇
醫學博士石增榮
白內障復明手術　斜視美容手術
住院有各等病房
疾病問寄（須附足信票者）

花柳病專科
懸醫生醫社
地址道外北七道街路西　自動電話三二三七

牙醫

牙醫　**亞陸哥斯及愛魯蔓**
創設於一九一五年
道裏外國三道街七號中央大街拐角電話四八〇一
應診時間晨九時至二時　午後三時至六時　星期日十時至一時

治牙之處
道裏十四道街三十九號　郵局毘鄰二樓二號
每次診費二角藥費在內

無痛苦遍滿語　採用歐美材料機牙醫皮里城七克　鑲牙莫落前開，吉諾爾金謹啟

哈爾濱景陽街平安電影院南隔壁東亮齒科醫社
日本齒科醫師專門　**劉東亮**
道外正陽十一道街大同電影院對過東亮齒科醫社新開紀念治牙拔牙鑲牙減價

第二齒科專門學校教授　牙醫士　**陳素梅**
貧人免費治療　鑲牙只收材料費
道裏外國七道街路南三十六號四戶

齒科醫師　**劉鳳書**
應診時間　每日上午十時起　下午二時止
道裏中央大街四十二號一戶

鑲牙十牙醫
馬子果倭依
道裡中國四道街十一號
〔自午前九時至十一時〕〔自午後二時至八時〕

應診時間午前八時半到二點到四點半
道裏石頭道街水道街拐角（電話二九一二）
中央大藥房
敬啟者敝號新由歐美運到各種藥品以及化粧品批發零售貨列從德國醫學博士阿龍氏新製九一四內服藥水專治多期梅毒花柳等。服之神效美國醫學博士阿龍氏批製淋病專治五淋白濁服者功效●新運到法國醫學博士魚肝油專治神經衰弱補血汁功效明馬羅勞素●法國德國出品各種香粉雪花膏面膏淨靈粉口紅●本藥房內設門診有專門醫士担任診斷一切請本號備有藥劑師照方配藥迅速價廉名貴參茸價收費有滿人譯為便宜房請顧主到來到本房選購化粧品新年價格低廉請顧主保滿意　本藥房主人啟

到太陽島去！請備
游泳衣
太平圈
本店全備
恒順昌百貨店
哈爾濱道裡新城大街　電話（四四二九　五五〇八八　五七〇五）
支店新京頭道溝吉野町　電話（長三三一七二　三六七一五）

產婆
在哈已開業十六年
經驗宏富手術精良滿語流暢
對於接產不分晝夜隨招隨到希滿洲國官商各界利用之產婦幸甚人道幸甚
產婆　**岡艷子啟**
已遷至道裡田街三十三號樓上十五號〔電話二二六七號〕

劉氏樂仙膏
帶藥女金丹　養血保坤丸
劉氏樂仙膏〔樂仙膏病列下〕貼婦女，諸血不調，月經不准，赶前，或錯過，行經腹痛子宮寒冷，赤白帶下血寒凝滯，久不受孕，久患小產血少乾癆，崩漏不止，或血色不正，膨悶脹飽，產後腹痛、百貼百效，〔樂仙膏，貼男子，諸病列下〕貼男子，老幼風寒，週身麻木，腰疼腿痛，肚內寒積，食積，水稅，半身不遂，骨節疼痛，腎寒小腸疝氣，腎囊潮濕，皆由寒涼而致，以上各症，貼樂仙膏，百發百仲，仙膏定價小貼一圓二元，中貼四圓，大貼六圓，本堂樂仙膏膏膠初一十五減價一半帶藥女金丹隨膏藥贈送一付養血保坤丸每料三元
劉氏金丹　嵩治咳嗽肺病全國馳名聖藥
本金丹主治年久咳嗽感冒傷風咳嗽氣弱咳嗽吐血肺病痰喘哮喉等一切咳嗽服之有特效
◎價目　定價每匣一元每付一角
◎用法　每早飯前服一丸白水送下　晚臨眠時服一丸白水送下
總發售處哈爾濱道外正陽十四道街　**老福春堂**

本藥主治先天不足腎精虧損遺精滑精老年經衰小便夜頻精神疲倦頭暈眼花耳作蟬鳴四肢無力腰腿疼痛形容枯瘦等症凡因腎虧所發生各症無論新久按法服用均有特效此藥純粹補劑如無病常服無腎虧之虞且其藥性和平效力宏富不燥四時皆宜老幼可服毫無他弊無病常服為扶養劑每日飯前服二片白水送下有病用斯藥每日飯前服四片用淡鹽水送下
定價　大盒五十片二圓半打十元　小盒二十片一圓打五元
外埠各大藥房皆有經售倘無處購買將款匯寄哈爾濱本藥店無悞原班回寄郵票代價均可
哈爾濱道外正陽十四道街　**老福春堂**

小產早產的原因

維他命如不足則早產　無機質如缺乏則小產

凡孕婦在二十八個星期以前而產的普謂之小產又名流產、在二十九個星期至三十八個星期間所產的叫作早產。就中小產兒無法養育、早生兒若是調理得宜、便可生長。

至小早產的原因、來自梅毒的居多、因外來刺戟——例如受冷、身體激動——以及心臟腎臟等疾病而起的次之、其他雖沒有上項原因然忽有小早產的、大率是由營養的缺陷。營養缺陷中最多的是維他命和無機質的不足、據動物實驗、若禁止維他命乙種的攝取、則絕對不能受孕。又印度的婦人、其北部地方的患小早產的為數很少、但在南部地方的人則居多、較比北方加三倍、尋其理由、北方人常食富有維他命乙丙戊等成分的青菜和小麥、然而南方人則因為缺少此種食品、所以孕婦易陷維他命缺乏症而起死產或早產。至於無機質及為造成胎兒骨格不可缺少的成分、尤其是鈣鐵燐等如告缺乏、則胎兒的骨格礙難發育、終成小產的原因、縱無恙而生產也難免為虛弱體質。

所以凡有小產早產的經驗或在懷孕中的人、得要攝取充分的維他命乙種和無機質。要想攝取此種成分與其選擇祇能補給維他命劑或一二無機榮養素的單一榮養劑、不如選用

効能加强腸胃

而且收羅所有榮養素的『若素』。因為本劑不但收羅乙以次甲、丙、丁、戊等各種維他命、燐、鐵、鈣等無機榮養素、黎精、希司奇精等發育促進素等々成分、而且含有加强腸胃機能的種々活性酵素、所以孕婦如常用『若素』則既能防止自己身體的衰弱又能養成健全的胎兒。

婦人產後的調理法

◇攝收美善的榮養◇　◇同時講求腸胃的强化◇

婦人每一回生產減去十分之一的體重、比如六十公斤的體重可減至五十四公斤。至於出血量則平產時以二百五十公分至三百五十公分為常例。要想抵補這三百五十公分的血液和六公斤的體重、進而挽救產後的

◇…**衰弱** 總得攝取豐富的榮養。但是產後已在衰弱中的腸胃、不便消化多量的食品、所以食養也不得不加特別的注意。比如從青菜湯、肉汁、米粥、牛乳、菠稜草等容易消化的食品始漸進而至尋常食餌、乃為上計。若是衰弱已甚、復元緩慢則身体的抵抗力、逐漸減退、末了有心臟病或結核病俱發的危險。產婦的衰弱又使乳汁減少、母乳不足的時候、雖有種々的食養法、然如併用

◇…**積極** 辨法——講求加强母体的腸胃以期改善全身榮養的方法——才是錦上添花。為達到這個目的、最近好評嘖嘖的『若素』尤為適合。因為本劑含有種々酵素、荷爾蒙性物質、各種維他命而具有所謂『細胞原形質賦活作用』的物質、所以產婦的腸胃得以復元、消化吸收旺盛起來、雖為日常食品也成美善的榮養源、至於催乳上還有的

◇…**榮養** 素、最近發見種々的物質、就中最主要的是維他命乙複合體和『佛克特L』然而『若素』含有多量的維他命乙複合體和佛克特L、故產婦如常用之則可以分泌多量美善的乳汁。

『若素』、錠劑携帶用小瓶五角、三百錠瓶（約一個月量）一元六角、一千錠瓶五元、另有粉末『若素』一月份一元六角、總發行所日本東京市芝公園十一号地『榮養與育兒之會』（振替東京一七〇〇番）本地著名藥房亦皆有出售、

喜病‥安然過了　順產健壯的嬰兒

（濟南）李徐淑菊

鄙人原來不愛吃菜蔬、一點也沒吃過。因為這個緣故、收生婆和相識的人大家都對我說『倆是過了三年多的光景也不能受孕、假使受孕、亦難生育吧!!』隱得這樣話、儂非常發愁（中略）當時有一天在報上看見『若素大有効驗』的廣告。就喜歡的了不得！於是立刻買來開始服用了。不料其後果然初次懷胎（結婚後第四年）、那時的歡喜確是不能用筆表現出來的。第三月間了惡阻、每餐就桌飯香撲鼻胸悶欲嘔、痛苦萬狀。那時趕快的服用『若素』立刻好了。也可以吃飯了。並且庇佑着我能順產很結實的嬰兒。嗣後嬰兒的發育亦實在良好、竟成一個豐滿的胖兒。人家都稱贊他的玲瓏可愛經過整一年、連傷寒也未曾染患、給他吃甚麼、也不發胃腸病兒棗抓梨健壯異常。這究竟是借重『若素』的結果。我常想『若素』有這樣的効驗使我病苦根除並得生育、所以每天感謝『若素』不敢或忘也。

醫師徐桂藩啓事
敬啓者敝人現已辭去市立戒煙所醫官職務茲在道外北九道街四三號開設徐新華診療所專門內科小兒科已於七月十日正式開始診療此啓
診療時間　上午九時至十二時　下午二時至六時　（星期日只限午前）（住院隨意往診應求）
前濱江醫院及國立醫院內科小兒科主任　南滿醫學士**徐桂藩**

移民區失照聲明作廢

領名	坐落	地目	面積		四至	失照號碼
馬价夫	元寶鎮保居仁甲	熟地	四五	〇〇	埔 輔善堂 封 振遠堂	荒字部照四六二二
世堂	元寶鎮保居仁甲	荒地	九〇	〇〇	本 荒 封 荒埔	荒字部照四八七
張魁財	元寶鎮保楊家店甲	熟荒	六七	五〇	趙恆久 分水 鼎資 材水	買契番號不詳
福慶堂	元寶鎮保裕民甲	熟荒	三五	〇〇	義善堂 本荒 楊子堅 蘇雲海	荒字部照六二四
耿永叅	元寶鎮保鎮南甲	熟荒	四五	〇〇	樹芝堂 係長存 張子恒 謝芝堂	荒字部照番號不詳
同	同	熟荒	一八〇	〇〇	孫有會 車子卿 永遠 朱萬全	荒字部照番號不詳
王玉利	元寶鎮保裕民甲	熟荒	一八〇	〇〇	涉河 王姓 河 姓	買契番號不詳
積慶堂	元寶鎮保楊家店甲	熟荒	四五	〇〇	道 楊守聲 趙桂榮 界	同
沙滋圖	同	同	九〇	〇〇	劉恕忱 邢德良 河界	同
李桐	同	同	九〇	〇〇	沙滋圖 天益福 秦寶洪 分水	同
孫瑞泉	同	同	一三五	〇〇	邢德良 徐克公 河 道	同
周方	元寶鎮保安樂甲	同	四五	〇〇	宋云祿 蔡云升 劉興玉 馨德堂	荒字部照番號不詳
王文仲	元寶鎮保裕民甲	平地	六七	五〇	寶珍堂 部寶昌 柯福堂 寶安堂	同
張圓從	元寶鎮保北平甲	同	四五	〇〇	高姓 曹姓 李姓 王姓	丈單
衛長海	元寶鎮保楊家店甲	熟地	四八	四二	吳殿祥 王振祥 李耀武	買契番號不詳
王祿	元寶鎮保居仁甲	熟荒	五	〇〇	任洪恩 杜金條 河 和	清字部照番號不詳
崔勤毓	元寶鎮保裕民甲	熟地	二	〇〇	寧雲亭 李廷顯 馬連 王有福	同
友義堂	元寶鎮保鎮南甲	平地	九〇	〇〇	趙圓祥 石寶山 封堆 呂殿馨	丈單
浦文慶	烏吉密保三股流甲	熟荒	二二	五四	薛分 項唐 姓 水	買契番號不詳
張緒庚	烏吉密保三股流甲	荒地	四五	〇〇	宋子濤 鍾云峰 朱子彪 嶺	荒字部照番號不明
朱子濤	同	同	四五	〇〇	福善堂 鍾云峰 宋子嵩 張緒庚	荒字部照番號不明
王福	同	同	四〇	〇〇	孫萬昌 呂殿鈞 孫 孟憲玉	荒字部照番號不明
允升堂	街基保金沙甲	荒地	二七	〇一	金沙河 袁成祥 大泥河 袁戊業	荒字部照不詳
楊俊	全二隊甲	同	六七	五〇	崗分水 徐連級 姜廣財 陳廣燮	買契不詳
福慶堂	元保鎮保西南岔	同	一八〇	〇〇	本荒 劉東閣 求實堂 秀德堂	荒字部照不詳
傳夢弼	烏吉密保太來甲	同	九〇	〇	婁鳳江 謙裕堂 婁頫侯 婁鳳江	買契九七八號
傳夢成	同	同	四五	〇〇	慶德堂 謙裕堂 滕慶德堂 傳夢弼	買契二五三
趙喜忠	街基保青川甲	同	一五	七九	王德全 小黑可 朱子衡 大尼河	買契不詳
范永發	元保鎮黃泥河西南	同	九〇	〇〇	郭子明 一善堂 隨永發	買契不詳
華真堂	烏吉密保三股流甲	熟荒	八四	三七五	趙小 劉姓 分 河水	登記証書
李殷令	同	同	一三五	四五	金沙河 分水 大界 崗 麥姓	買契番號不詳
于慶純	同	同	四五	〇〇	粟姓 孫姓 分水 分水	同
允升堂	老街基保南金甲	同	三二	四四	袁成祥 王連發 大泥河 鍋鳳山	同
三義堂	元寶鎮保居仁甲	同	七三	二三	慶升堂 河 世一堂 本荒	荒字部照一四四八四
張永發	元寶鎮保裕民甲	山崗	二	〇〇	張棲林 宿太爾 林界 宿太爾	清字部照番號不詳
劉樹德	同	平地	二一	九六	石仲 小河 仲貴 石月	丈單
劉風山	元寶鎮保鎮南甲	熟荒	四九	〇〇	分水 河 河 姓	買契番號不詳
董福恒	元寶鎮保居仁甲	平地	六七	五〇	分 河 水 張代 姓	紅契番號不詳
石懷德	元寶鎮保裕民甲	同	一五	一五	袁海山 小河 何玉福 鳳祥	丈單收據
朱財	元寶鎮保北平甲	熟地	四五	〇〇	朱姓 宋 分 河水	荒字部照番號不詳
張敬軒	元寶鎮保裕民甲	平地	一四四	〇七	孟照君 許廣臣 求實堂 代溪泉	丈單三八
劉風春	元寶鎮保居仁甲	熟荒	三〇	〇〇	界 同 陳發 李貴	紅契番號不詳
金文江	同	同	五	〇〇	王風岐 佟貴 界	買契番號不詳
姜永佳	元寶鎮保鎮南甲	同	四五	〇〇	作福 常有堂 子恒 作福	荒字部照番號不詳
于福	元寶鎮保安樂甲	荒地	四五	〇〇	小河 分水嶺 黃王 小河	荒字部照番號不明
林富春	烏吉密保子股流甲	同	四五	〇〇	倪永福 徐貴 尼河 河	荒字部照番號不明
劉士[illegible]	烏吉密保三股流甲	同	四五	〇〇	趙金山 運海 七姿 海	荒字部照番號不明
孟禮	烏吉密保二股流甲	同	四	〇〇	山分水 孫葉昌 孟姓 山分水	荒字部照番號不明

以上地照大同元年三月事變丟失
右記失照自登報日起滿三個月時如無聲請異議者不論落於任何人之手均認無效特此聲明　[illegible]縣長劉實

晴窗閣野乘〔續前〕

古鏡神異記　▲止广▼

毛奎之母，白髮婆娑，蹲於其旁，向哀哀哭泣，其從前之懼也可知，飯後，毛奎侍坐於側，相與閑談，毛奎云，此物黨類至多，有時能隱形使人不見，各山皆有，今一旦死於吾家，恐其黨類必將爲之報復，甚可憂慮，吾兄乃出神鏡示之，告以種種異蹟，并告之云，汝等勿懼，趁此時穀尚未收，爾等皆有閒暇，明日招汝此間遠近族鄰之人，以行獵爲名，遍歷山中之山魈所藏之地，當爲治之，毛奎乃踴躍告其鄰族等人，內有熟知山魈常住者一二人，使之引導周巡各山，遍尋山魈常住之地，出鏡照之，數日始畢，自此之後，毛坎尤𡑞等處，山魈竟爾絕跡，此亦一快事也，其他退鬼驅妖，斬邪去疾之種種經過，書不盡書，而尤有一事，則殊與吾母兄弟及吾家眷屬，皆有至重要之關係，是不可以不記，浙之會稽，爲春秋時古郡，其郡中古蹟及種種建築美術工作之品，有關於史冊者至夥，歷年之久遠，多者一二千年，少者亦有數百年，郡人多誇以爲榮，即各地考古嗜奇之士，亦皆目其郡爲美術殿堂，郡之南門衢路之中，巍然峙一古坊，文字半皆剝落，存在今惟可據其字之點畫偏旁，識其爲本郡士民，頌太守功德之德政坊而已，太守何人，漢之朱買臣也。未完

「楊貴妃」

馬嵬變後。明皇朝夕思維，形神憔悴，有道士王升者。以少君術求見，上極其寵待。冀得復見，雖死不恨。道士出袖中筆畫一索細黃絹，誦咒呵筆畫一女人像，若天師所畫符將，人僅類，入形而已。使上齋戒懷之，凝神定慮，想其平日，三日三夜不寐。道士曰，得之矣。上出像觀之，乃眞貴妃貌也。上喜甚。道士笑曰：未也。請具五色帳結壇供之，索十五六聰慧端正之女，二十四人，齊聲歌子建步虛詞。道士復焚符誦咒，吸煙呵像上，次命諸女一一如方呵之。至定省時，請上自秉燭入帳中。先是道士以五色石示上，謂之衛遙，以少許研極細和以諸藥，令作燭，外畫五色花，謂之還形燭，上既入，道士令侍者出，及閉金屏，以雞蔵鎖鎖之，於是太眞在帳中見上。泣曰，天下之主，不能庇一弱女，何顏面復見妾乎！沉香庭下月中之誓何在也。上亦淚下。言馬嵬之變，出於不意，其言甚多。太眞意少釋。與上曲盡綢繆，勝於平日。天未明，道士納上臂。○上脫衣上玉環啓扇曰，宜別矣。上出帳回視，不復更見，惟玉環宛然在臂耳。道士具言，太眞所以尸解。—未完—

松陽詩艸

松陽山人著　六八

中秋月　七絕八首

中秋時節月偏明，如鏡高懸玉宇清，藉問姮娥今在否，廣寒宮殿寂無聲。

忽颯秋風又一年，難將往事問青天，依稀今古當頭月，曾向人間幾度圓。

世界三千去若流，秦時明月幾經秋，嫦娥縱使今仍在，未必紅顏不白頭。

銀漢迢迢玉宇澄，碧空如洗夜無聲，尋常一樣中天月，誰使今宵分外明。

逝水年華去弗休，無窮流盡萬千秋，悠悠宇宙團圞月，圓到今宵更幾週。

人生缺欠是情天，安得良宵去復還，畢竟誰能無陷憾，一年幾見月團圓。

萬里晴空一望收，月光如水瀉寒流，人間離合悲歡夜，共感今宵處處秋。

可憐宵裏奈何天，一度秋風一度年，事散如煙人去後，月明猶是舊時圓。

舊東北名人軼事〔五八〕

本文有著作權，嚴禁轉載，一俟刊佈完竣，即以滿日兩國文字鐫版印書，發行問世，以公同好。無論何人，不得翻印鈔襲，侵犯本作版權。特此謹啓。

綜念成祟了，祟是出字下邊加一示字。不像祟字，乃山字下加一宗字也。二字相差甚多，有心人，均能辨別，不可混爲一談也。以後請綜注意。此等字，非綜讀成白字，乃係一時大意，未能細心之故，將來留意即可。至此，胡坐辦員，接口說道『李文牘念字應當從俗的。比如三國志上，孔明弔老先生的羽扇綸巾。那個綸字，明明白白是絲綸之綸。但在此處均讀官字音。如果有人讀爲倫字，即不受聽。又如本地商人，對於獲利的獲字，均讀爲懷字音。可是究其實，那個字本應讀作護。無如久而久之，成爲習慣。如果再有人讀其本音，幾乎就沒有人能了解。這原因就是念字應當從俗，社會既已習慣，就當倣白字，也應當附和着念。更不必矯奇立異的，落得大家都不懂得。』劉會長，聽李胡二人，解說一番，連連點頭。不免暗中叫了一聲，『慚愧的很！』頓時臉上，浮出來一層紅馥馥的顏色。以後變。便就搭搭訕訕的遛自去了。當劉會長由商會歸家時節，卻望到一騎快馬，飛也似的，向新民城外，疾馳而去。那便是張管帶辭別府尊，返回軍營，召集幫帶以下，各位官佐，商討出剿，杜力三的事情。原來張作霖爲人，辦事最爲爽快。說到那裏，辦到那裏。眞有子路無宿諾的氣概。他面受府尊訓示。知道增老大人，對於杜力三一事，甚爲關心。當日返回軍營之後，便招請張幫帶以下，全營重要官佐，商討出剿杜力三辦法，並因鑒於上回，派隊兜剿六十三，不聽張幫帶之言，大爲失利。心中懷着慚愧，很尊重張幫帶的意見。所以大家就座之後，劈頭一言，便先笑道：『鄙人當了幾天軍官，也學會轉文了。我先說上兩句，大家不要笑話，話未說完。依總理接口說道『大人總不會轉文，也不致於像劉會長今天所說的『見駱駝不識，爲馬腫背吧』？』

——劉會長散席歸會大發牢騷——

寄給K

葛萬春

青碧如洗的天空，一輪明月襯着幾顆疏星，閃爍着放出淒涼的光芒，好像是滿含着不能說訴的愁情。

☆　☆　☆

在這萬賴俱寂：夜色沉沉的當兒，大自然的一切一切，都浸在甜蜜的酣睡中，祇有那小溪的流水和幾處鄰村的犬吠，來點綴這寂寞的深更。

☆　☆　☆

K啊！當着這淒涼惱人的深更，你能不回想五年前的今日，柳陰下常有你我共話，公園的月夜，常有你我歌吟，往事啊！流電般一幕幕的過去，現在啊！祇有傷心。

☆　☆

虛僞的K啊！『天荒地老，竹變：海枯石爛，我爲你而生，永久不把你忘掉』，這些虛僞而熱烈的情話，是你心內熱情的燃燒，還是欺人的謊謠？啊々！現在我完全知晚。

☆　☆　☆

K啊！你誤了我有爲的青春，你傷了我純眞的童心，過去一切的歡娛啊！竟變成不可醫療的創痕。現在啊！我領到你的教訓，愛情之心早已灰盡，我有的是含淚的回憶啊！在在傷心。

☆　☆　☆

K呵！請自重些吧！收回你那虛僞的愛情，不要再去施行你那害人的絕策——欺哄世人，

你知道，在你的絕策下，葬送了多少有爲青年靈魂？請你覺悟吧！

不要再去施行你那陰險的伎倆——欺哄世人……

一九三八，七，二〇寫于肇邑豐樂鎭

小熱昏

火工

△二▽

大踏步走進了飯館九娘民，……老少男女一大羣。

△噢，民娘九你偏說是九娘民！

☺朋友，你別要在雞蛋裡挑刺，我還是爲的要合轍押韻嗎。

小樓聳江潛，一片水連雲，威呼汽艇亂紛紛，野景清幽眞寫心，一年一度過江都是水嬉人，竹籐的傢具你就別提，多麼涼浸浸，昏騰騰的我，一口氣吃了一十一個冰激林。

△不多不多，還沒有夠，一打呢！

☺見笑見笑。

一個缸子賽水晶，裡滿盛的荔支，龍眼，楊梅，鮮藕，李薺，香蕉，枇杷，櫻桃，新烤白薯，糖炒栗子，眞眞說不盡來看不盡呀……呀，還有那斗大的東冬鎭上冰。—未完—

進德修身　青年模範錄〔續〕

左思父雍起小吏，以能擢授殿中侍御史，思少學胡書，及鼓琴，並不成，雍謂友人曰：思所曉解，不及我少時，思遂感激勤學，兼善陰陽之術，貌寢口訥，而辭藻壯麗，不好交遊，惟以閑居爲事，造齊都賦，一年乃成，復欲賦三都，會妹芬入宮，移家京師，乃詣著作郎張載，訪岷邛之事，遂構思十年，門庭藩溷，皆著筆紙，遇得一句，即便疏之，自以所見不博，求爲秘書郎，及賦成，豪貴之家，競相傳寫，洛陽爲之紙貴，思退居宜春里，專意典籍。（晉書左思傳）

長篇小說　似青緣〔二五〕

蕢寶著　〔禁轉載〕

第四回　荷香亭畔話別後事　舊月橋頭巧遇意中人

怔，舉着一杯汽水，一動也不敢動。這時楚太太才注意到似男，知她又發了孩子脾氣，忙哄她道『可不是嗎？我老丫頭來了，你們也不小心地伺候，無怪我老丫頭生氣了。快來罷，媽媽希罕希罕！嘆，好丫頭，媽媽不是不喜歡你的，你看你哥哥這些日子沒在家，這時回來了，媽媽當然高興。就是你，不是也常常想念哥哥嗎？嘆，好丫頭，來！都怪這些人，怎麼竟惹我老丫頭生氣！』說着楚太太立起身來，把似男拉過來，摟在自己懷裏，很親切地哄着。似男終是天眞的小孩子，今年才只十五歲，起初因爲母親不和她說話生氣了，現在經母親一哄，又高興起來，『哧』的一笑，然後仰着臉撒着嬌說：『不是，我那敢不願意儜，只是這些人，總也看見了，我和哥哥一起進來的，她們誰也不理我，大熱天氣，誰不渴？她們連碗水也不給我喝！』楚太太也假裝生氣道：『可不是嗎！這些人簡直是死木頭疙疸，你若不支使她們，她們永久不會動彈的！』於是向僕婦們喝道『還不快給小姐拿汽水來！』常媽立即把那杯汽水又送過來。似男仍是裝着生氣不肯接。結果由楚太太接過，似男才就着母親手裡喝了。楚庸見妹妹一派天眞嬌憨的神情，覺得非常有趣，看着妹妹，直是微笑着。似男

學生課外補充讀物

新選語體文範

本書選自現代諸各家著作，或節選，或整選，允爲中等學生課外補充最宜之讀物，即成人作爲小品文閱讀，亦無不可，對於初喜之文，分八段，更能示以徑。如作文分論記說技巧，思想明密，精之，記敘，說明，詩歌，標點，日用，法，書，寓言，筆記，遊記，等，著者言哲心，書信，劇本，文章，衣迅，魯迅，茅盾，葉紹鈞，老舍，吳研，胡其，冰心，俞平伯，沈尹默，夏丏尊，朱自清，孫伏園，巴金，朱光潛，張資平，宗白華，熊佛西，衡哲，陳衡哲，顧頡剛，朱湘，徐志摩，許地山，南李，魯彥，石評梅，張資平，謝冰心，蔣光慈，梁實秋，趙景深，彥，王統照，博東華，伍廬隱，李芾甘，鄭振鐸，諸名家著作，不下數百篇，餘六篇，逸廬，購者從速！

道裏　道外　商務印書局謹啟

哈爾濱簿記學校

（哈埠唯一）（並無分校）道外中七道街路西　電話二二〇八

本校創設四年每月添招一期已至四十期畢業達八百餘人凡本埠各大商店公司銀行等確實的一百餘家及服務人員學生等多來學習

續招第四十一期男女新生

◎定於七月二十日開課◎

一、速成班　每日兩時兩月畢業晚間授課

一、特別班　急待需用幾人隨時開班短期畢業

改函授班

專爲外埠各商改換新帳負完全責任能以使用爲止用特殊函授辦法偏重記帳但與面授理論結果較差故不准單人入學額限二十家足數通知開課

緊要啓事

1　各處有採用簿記人員本校代爲推荐近日三十八期學生又經任用名

2　凡以前在本校畢業者如開居准校免費補習以資遇機推荐限明瞭者恳帳永

3　本校均抱認眞主義恐有誤學者見諒添個人函授班負來函諸君尚希本校代各公司改換新帳【詳情函詢】

三美照像館（兼傳習所）

本館聘請精藝男女技師佈置幽雅背景新鮮一切完善修版印洗放大炭畫油繪

（招生）　一，男女各有宿舍　二，收費甚是低廉　三，遠者格外優待　四，並且贈送大像

畢業限期兩三月間

地址道裡中國八道街電車道附

高爾夫球

是最新時代的遊戲！是最高尚的娛樂！是公餘的消遣場！是聯歡的交際場！是健身的體育場！是消夏的納涼場！

偕樂高爾夫球場

▲場內山水花草極盡美術化！▲場內獸類模形極盡壯麗化！▲場內清涼飲料極盡衛生化！▲場內各種設施極盡方便化！

望各界仕女請來一試

高價收買滿洲國新舊郵票收價表附郵票二分即寄

修理完竣正式開幕　開場時間　每日上午十時至下午十二時　入場券五分。打球二角

地址道裡警察街電車終點之小公園內

德國醫學博士　布爾蘇闊夫

專門（治療）花柳科　皮膚科　心臟科

專門包治　淋　濁

接診時間　午前八時至十一時　午後五時至八時

地址　道裏外國四道街路北三十五號二層樓上

東省實業株式會社

對於中下商工家貸款

希借用者勿須介紹人親自前臨道裡地段街東洋拓殖株式會社哈爾濱支店內接洽可也

專門耳鼻喉科

醫士連次聶爾

道裡外國四道街二十五號第四戶松浦洋行迤西　電話二二一九

▲接診時間　每日午前九時至十一時下午四時至六時星期日停診

德國製造　梅毒尅星

特種梅濁尅星　五淋白濁一金斷根　滲透性特強治療力特速

淋病非透膜殺菌不能斷根，幾乎盡人皆知，無待贅述！惟真正具有透膜殺菌能力之藥物，舍德國「梅濁尅星」外，現在東西各國，尚無同等藥力之出品，此則爲病家所宜注意者也！

哈爾濱道外六道街　柯爾登洋行總經理

基督教衛斯理堂幼稚園招生廣告

一，宗旨　以培養幼稚兒童善良性質並啓導正當知識爲宗旨。

二，年齡　以年滿五歲至七歲之男女兒童爲合格。

三，費用　每學期交納雜費及點心費國幣六元。

四，開學　定康德五年八月一日上午十一時開學。（報名日期不限）

五，地址　道裏端街十九號。

哈爾濱金城銀行抵押品變賣廣告

一物品名稱　汽油作業燈

一數量　拾架

一物品商標

上列物品擬廉價出售如有願購者請即駕臨敝行面洽可也

裡道中央大街五八號　金城銀行啓

敬送　遺精○早洩　健忘　不孕　腎虧　腦弱　古宮秘方

並贈治瘋骨痛驗方

此方配服能使精關強固思想靈敏容顏美潤神效驚人治愈千萬莫不稱奇皆有來函證明各界欲索剪報函索即寄

上海法界白爾部路太和里五十二號　中國腎腦病院敬（七月）（濱江）

萬國汽車火犂傳習所　招生

本所由一九一四年設立以來畢業生二千餘名以造就社會專門人材爲宗旨設有授課教室汽車及汽車內外各部機械零件備用隨時實驗所學科目分汽車學駕駛修理內燃機關電學並火犂授課時間每日午前一班午後三班滿洲班三個月畢業隨時可入所學習由六月起開始新班

所址　道裡中央大街南頭斜對面斜紋三道街二十號　萬國體育會

◎請看　山西堪輿大六壬　神卜張青雲奇卦

山西張青雲先生乃一大堪輿家也深得術學奧妙善知過去未來天文地理人事星斗移轉尤善推測大六壬之天干地干八人遭干之出奇如市面漲落求謀之成敗階級之進退婚姻之美惡病人之生死至於大批之八字選擇吉日合婚嫁娶凡疑難有不可解者而先生之神卜效驗一言決定判斷明斷

館址：道外北小六道街路西青磚樓下

△介紹人　楊壽臣　張子衡　白榮五　梁繼武　仝啓

雙妹老牌菓汁露

生津止渴　夏令良品

廣生行奉天分行啓

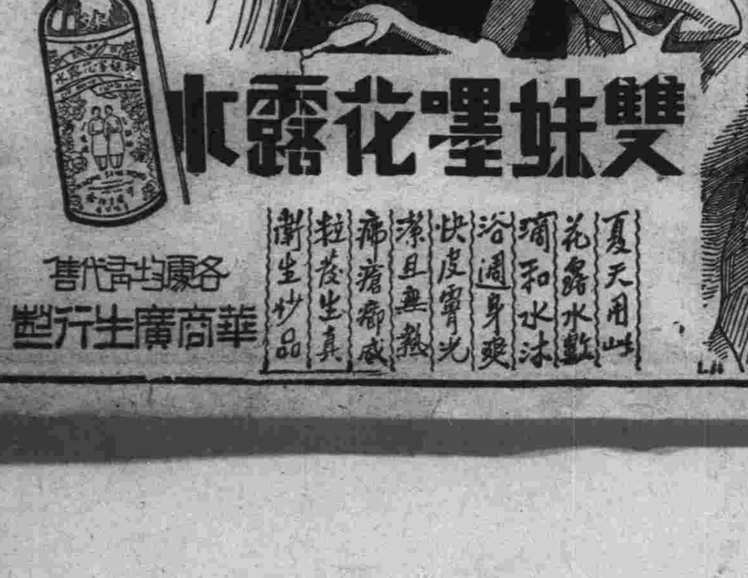

銀兩聲明廣告

啓者本公司所設南北省及外埠之各技行均無權以本公司名義在外賒取貸物揭借款項及與銀行銀號或莊有以揭借銀兩往來等事因各技行應立活之貸物統由香港總行供給之技行日用所需亦俱發現款交易之也至於揭借款項之簽押權祇有總行之權所馮君福田倉君偉成梁君應有位執行而已否則一概無效計收貸所有之圖章亦不過係收貸項款貸單項匯款收貸項担保銀信及蓋發之貸圖章所用而已實向來不設揭借銀兩論其章也倘有以銀兩輕信各技行無之論具經手人爲該行之司事或平常影伴屬個人之私交易概與本公司無涉縱以本公司名義盡該技行圖章立單揭借或担保等件均作無效遞所各埠之平常代理或總代理尤非本公司司資本所做之生意如有與人銀兩轇轕則與本公司更無關繫爲先此登報聲明以免後論

香港廣生行有限公司總行啓

高價收買各種滿洲國紀念郵票

敬啓者鄙人爲保存文化起見特訂高價收買我滿洲國已使用過之各種紀念郵票如有出售者請即來信內附郵票二分投於哈爾濱郵政信箱二六一號必有相當答覆也

孫毅生謹啓

歡迎投稿

美人＝在美國的地位

『她想的我纔去想，她感覺的我纔去感覺，她容納的我纔去容納，總之一切是聽她爲轉移。』(見章獨譯盧騷懺悔錄第二冊一百二十三頁，時盧氏正與馬丹化林司善。)

後來那女子竟拒絕了他請求，他的希望終究未能實現，他世界上最特出的小孩也終究未能實現。

青年——尤其是有血性有肝膽的青年——對於他所鍾愛的人，如果想得到她的歡心，或者是想得到她的愛，愛神的引力比宇宙的萬有引力大，比宇宙的一切力大，父兄之教不必先，師友之勸督不必嚴，他自然而然的會特別的努力，特別的奮鬪，特別的發憤爲雄；所以社會上多一美而賢的女子，就多一努力奮鬪的男子，社會亦因之而進步。

(乙)美人的勢力爲民族進步的源泉。

十八世紀末葉最時髦最出風頭的一個社會主義者聖西曼，也曾想把這種呆想縮小範圍實現的，所以他寫信與他的女愛人說『女士，是世界上最特出的女子，我也是世界上最特出的男子，我倆結婚無疑的可以產生世界上最特出的小孩。』

琵琶曲

琵琶，在樂器中最古，自漢以來，明妃出塞合戰，單于王者，即琵琶也。於唐有潯陽妓，撥琵琶歌曲，名士騷人，無不以琵琶爲侑酒樂器也，故潯陽妓之嬌歌，心中之沉痛，傷心墮落，皆能由琵琶傳出，時八以琵琶可與瑤琴傳遞心情，一腔憤懣，可自琵琶脫出，自此琵琶一變爲下流樂器，作歌妓之配曲品，於唐以後，迄至明中葉間，教坊歌姬，無不以琵琶叶曲，於清末葉，胡琴發明，流傳國內，妓者侑曲改用胡琴，歌姬，琵琶一變爲廢物，往者玉手撥動，彈琵琶曲，由織織妓者亦不能自調，於琵琶廢後，賴其琴師模之，而琵琶妓之古風，即頓杳矣，今日琵琶撥於歌場者，只見於蕩調中，調者靜微，亦無當年之大珠小珠落玉盤之遺韻耳。

揭穿「魔術」秘密(續)
讀竟此文人人會變戲法

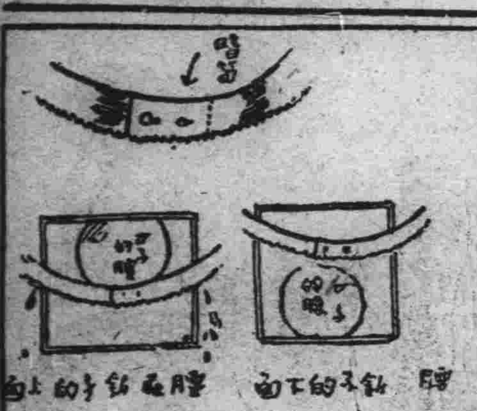

(解釋)這一套魔術，真不容易做，那女郎的確有些本領，她是受過魔術家的訓練的。木箱子並無關鍵，釘得很堅固，不過在兩旁有幾個小孔，流通空氣，不致將女郎悶死罷了，鎖也是真的，因爲用不着假啊！不過女郎的腰是用帶束得極細極細，腰圍僅有一尺許，腰裏前後襯着鐵甲，以防危險，助手把繩綑住女郎兩手的時候，把活結的一端，交給女郎握在手裏，只要女郎把手一抽，手上的繩就鬆去了，但是觀衆那裏知道呢。這套魔術的關鍵，全在鐵鋸上。原來那鋸子中間是斷的，有暗的陰陽筍頭，要斷就斷，要連就連，演者交代鐵鋸的時候，一手將筍頭握手，所以人家看不出了。當鐵鋸深入箱內的時候，女郎已將活結解去，兩手已很活絡，鐵鋸鋸到近女郎的腰部，助手雖然在外面，但是經驗告訴他，女郎的腰將到了，於是鋸得極慢，同時音樂也跟着慢下去。那箱內的女郎這時要大顯神通了，最先把鐵鋸的陰陽筍脫去，於是鐵鋸分爲兩段，女郎的頭和兩脚，向木板用力一頂，將極細的腰，從斷鋸口裏昇上去。靠着木箱的蓋上，一面把兩手翻向腰下面把鐵鋸的陰陽裝好。於是鐵鋸又連而爲一，很快的鋸下去，女郎的腰却在鐵鋸的上面，因爲腰下有鐵皮包裏着，所以鐵鋸很快的移動，女郎的腰不會碰傷的。女郎把鐵鋸連牢之後，快把麻繩仍將兩手綑好，所以解出來的時候，女郎的手上仍舊有麻繩縛着呢。

銀星日跡(續)

我們請賽珍酒姐喝香，十二時張君送我回家。惠姊可以稱爲報喜的天使，她今早又歡天喜地來報告我一件喜訊，便是『愛的花』已經正式通過，昨晚老板由南京打電報來，這片子已經排定今晚在上海正式獻映。可是片名已決定改換了。這是檢查會的意見，公司方面人同意改名。等一回早報送到了，翻開一看，封面板已登出本片開映的全幅新聞，我的名字列在主演的第一行，比導演先生的名字還要大呢。我倆看了報後喜不自勝。

藝華公司歌舞新片(續)
三星伴月情節富麗
八月六日在大光明開映

爲化學員。桂光本無化學之根底，完全賭擋性質，藥品時時炸毀，皮破血流，視爲家常便飯，暇則追求宗良之妹翠紅，人人傳爲笑柄。宗良對於廠務日事擴展，並致力播送廣告事業，請秀文担任歌唱。一次宗良與秀文發生誤會，竟致決裂，秀文自請辭職，宗良慰留之。劉桂光因欲發明有色透明香皂，廢寢忘食，一夜倦極欲睡，隨意將藥品混調，果成燦爛透明之香皂，一時轟動全廠。董事會決大量製造，出鉅資向桂光購專利權，請其發表原料藥方。桂光根本茫然不知。其愛人翠紅，亦促其發表，願以身許。桂光焦急萬分，廠中疑其將發明權售與他廠，急派探追之。桂光慌登屋頂，遂鬧得滿城風雨。(完)

菊聲

舊劇之精神
不在道具新穎

舊劇藝術，素以精神爲重，物質爲輕，舊劇之能以動人者，即其爲寫意之藝術品，舊劇之真精神，不在其衣飾華麗，更不在機關佈景而在唱工之韻味與做工之神態，凡一舉一動，皆係以假做真，故執鞭代馬，持槳代舟，以布輪代車，以椅背代門，雖非實物，而演出則貼情近理，此舊劇之所以鶴立雞羣者也。近一般伶人，自認爲戲劇革命家者，專演新劇以引誘觀衆，劇院主人爲營業而施以資本，徒事佈景之炫耀，機關之希奇，演天河配眞牛上臺，演西遊記眞山眞水，對於唱做則視爲極輕，反美其名而曰獨創一派，依余管見，實覺有失舊劇之眞精神遠甚。

梅蘭芳之太眞外傳，與荀慧生之釵頭鳳等，乃有價值之新劇，因其舊劇之藝術完全搬於新劇之上，一舉一動皆有先人典型，故不在此例，戲曲學校之火燒紅蓮寺，已數次公演於北京，余未得聆，故不曉其內容，但按戲曲學校爲造就基本人才之所，其火燒紅蓮寺，果能有如釵頭鳳之價值，或可免强，若徒以華麗之服飾，及玄妙之機關佈景，引誘觀衆，將恐必遭失敗，譚富英演劇，向不越規矩，從未見其有不守譚派規律之新劇出演，其可貴亦在於斯也。

後起坤伶新艷秋劇照

李萬春將再來滿

北京訊：名武生李萬春自申江返北京後，以果敢之魄力，每期在各戲園輪流公演兩場，佳譽卓著，大博美評，現奉天商埠大舞臺約角人李寶甫來北京，已經約妥萬春秋涼後去奉出演。又萬春本年決不歇夏，並多排新戲，備赴奉時露演云。

新片初戀故事精雋
八月十三日在巴拉斯放映

由劉吶鷗編劇導演之影片『初戀』，爲藝華公司最新成功作品。主角爲新人李紅，及『女財神』主角張翠紅，故事簡單精雋，動人心絃，爲一幕哀艷絕倫之悲劇。現該片近日將公映於巴拉斯，茲於開演前，特將其本事介紹如下：

青年詩人柳湘，在熱愛一個活潑的鄉下姑娘小玉，這是他的初戀。柳湘的父母，主張他與表妹麗玲結婚，她雖未拒絕，但是遠走求學去了。可是表妹麗玲也跟他一同去了。不久，小玉的父親病死，她經人介紹，去到柳家作女僕，可是當柳家發現她已有孕的時候，把她趕了出去。在一個大雨的晚上，小玉生下了愛人柳湘的兒子，在一家馬朋裏。柳湘回家，見不到小玉，以致憂煩病倒，在病中麗玲已和他結婚了，這就如他母親所說的——冲喜——春ヲ來了的時候，柳湘病好了，他忘不了小玉，又攜着妻到城裏去找。麗玲一日偶然發見丈夫有一張小玉的照片，她想起在舞場的女洗手室中，曾見過伺候女客的女傭人，麗玲爲着自己幸福起見，她找到小玉，給了一些錢，令她遠遠的離去。柳湘懷念小玉過度，覺又病倒，昏睡中仍叫着小玉，決意找小玉來，可是到那兒去找呢？覓來好容易找到小玉，和他的孩子的時候，但柳湘已覺沒有希望了。柳湘死了，小玉帶着孩子要走，麗玲緊緊的握着她的手說：『不曉得什麼命運，使我和你在這廣大的世界上，同心愛着一個男人，還也是人生旅途上一樣難得的事，我們應該作很好的朋友！』小玉終於被麗玲留住了。公墓裏一座新墳，石碑上刻着『親愛的！我們的丈夫，父親，詩人，柳湘，長眠於此』。兩個女人，攜着一個孩子，站在那裏，『爸爸！爸爸！』小孩在嚷着說……故事既如此悽惋，當然能予觀衆一大感動。至於演員陣容，可謂整齊得當，實非過譽。

藝華新片『初戀』八月十三日，將在巴拉斯開映

經濟欄

日軍佔領九江後
上海匯兌市場人心動搖
華人多賣法幣換日幣

上海二十六日電：接日本軍完全佔領九江之報，二十六日上海各市場，人心動搖，近來在華人方面預測國府撤退漢口，人情變化，漸呈顯著，並與法幣之先卯不安，換物傾向，再度顯著，特對雜穀綿系布等之投機買賣，漸呈活潑，該事因九江陷落，今後預想活潑漲跌，又隨同我揚子江進擊之進展，華人方面，對日態度亦漸次變化，日本品之收買有增加之傾向，匯市場以匯豐銀行等英國系，銀行操持爲有力材料，維持對英九辨士，對美十八美元，該基調二十六日亦無大變化，然華人方面之不安，放賣法幣，轉替日幣者不少，二十六日，日商方面圓貨放賣雖然居多，然圓貨堅持九十三圓半，頗呈堅實，一方國府內債，市中交易，一兩日來滿蘇國境之緊張，緩和軟化，二十五日約跌落半元，以最近之低價成交，因九江佔領，戰局之悲觀，中國人方面放賣多，二十六日依然呈軟調狀況。

期棉花改良增產
開棉花講習會

奉天電：奉天省當局爲期棉花改良增產並棉花統制圓滑遂行，二十六七兩日，招管下產棉實業股長棉花技術員，農事合作社事務董事，在省公署會議室，開第一回棉花講習會，以中富關東農事試驗場長爲講師，實施關於棉花栽培，病虫驅除，檢查等技術講習，繼於二十八日開棉花對策協議會，實施棉花委任試驗，收回棉花殘餘種子，開棉花立

開發熱河地下資源
進行發電工事

承德二十七日電：從來熱河省地下資源開發事業，自資金關係非常沈滯之熱河滿洲鑛山滿洲鑛業兩會社進出熱河以來，頓呈活況，關於完成側面的重要使命，供給動力之電業承德出張所，進行管內各營業所之發電增築工事，爲由明年度起供給平泉鑛山一五〇啓羅，承德東興鑛山二五〇啓羅，送電之承德發電所將從來之五〇〇啓羅送電更增加三〇〇啓羅爲八〇〇啓羅，平泉將七五啓羅改裝爲二七五啓羅之送電設備，本年末告竣，以促進熱河資源開發。

實行長蘆鹽增產計畫
將開發舊鹽田

大連二十七日電：興中公司，前在籌畫中的長蘆鹽增產計畫，最近已得具體，因開始舊長蘆豐場鹽田之一部大沽鹽子，橋南側的荒廢鹽田開發工事，該鹽田自民國初年來已歸荒廢，今經興中公司調查，始得復活，開擬首先將大沽，道溝封間的道路修復，於鹽田附近，更建設洗濯工場倉庫等，行鹽田的整理，以上於今年中完成，明年開始製鹽，予定總出產年額，粗鹽七十萬噸，精鹽四萬噸云。

本埠錢糧行

七月二十八日

大豆	前場	後場
八月末	未妥	五三〇
九月半	五四二	五四〇
十月半	五五〇	五四九

匯兌	
上海	一〇二
天津	一〇〇七
北京	一〇一
濟南	一〇三
樂亭	一〇一
留守營	一〇一
昌黎	一〇一

中銀外匯	
上海	一〇〇
天津	一〇〇
匯美	二八佛七四
匯英	一志十二片十

大連錢糧行

大豆	
現大豆	六〇〇
七月末	六五二
八月末	六六六
九月末	六七八
十月末	六七八
十一月末	[illegible]

高糧	
現高糧	未妥
七月末	五一八
八月末	五四〇
九月末	五五四
十月末	五五三
十一月末	五三九

豆油	
現豆油	一五六
八月中	一五六
九月中	一五九
十月中	一六四
十一月中	未妥
十二月中	未妥

豆粕	
現豆粕	二一八五
八月中	二一九
九月中	二二四五
十月中	未妥
十一月中	未妥
十二月中	未妥

首善醫院

新設無線電治療科，治療內外各科諸症
歡迎參觀！詢問！
地址　總院…南崗山街　電話七六〇五
分院…道外景陽街　電話二九八六

失照聲明作廢

啓者敝人錢雨興於七月六日赴道外地籍整理事務所時攜帶道外桃花巷門牌五十三號地基一段及道外八作市九道街門牌一號地基一段之土地執照兩張並登記証書買契及稅契單據等因途中不愼全數丢失此項照據嗣後無論落於何人之手概作無效除呈請補發新照外特此聲明　如有人拾得此項照據送到敝處必有重酬　住所道外保障街二十五號　錢雨興謹啓

永安號飯店擴充營業啓事

茲啓者本飯店專自應時便飯隨意小吃其開幕以來業已數載荷蒙各界之贊許以致顧客雲集本飯店所做之菜品其味之美更備之廉以及朶碼之豐滿早經各界之洞悉今爲酬謝惠顧之雅意對於上項之一切又進一步之追求近感客室不敷應用對於顧客時常有向隅之不便深負各界之雅意今開便利顧客起見特將二階及三階樓房修理一新上下客室數十餘間客廳寬闊空氣流通樓上樓下俱設小賣部仍然照常應酬零星小吃隨意便飯如有喜壽宴會及歡迎送別宴會等亦非常適宜價目格外低廉如蒙光臨本飯店無任歡迎之至剩巳工程完備特此登報聲明希各界惠顧請君駕臨一試方知言之不謬也

道外新城大街一四一番地(公園南側)　電話五六三六番

本報添設周家站分社

逕啓者本報近以靈通消息及擴充業務起見委佟蚨青爲本報駐周家站分社社長嗣後附近各有欲行訂閱本報及刊登廣告者請就近與佟蚨青接洽一切可也特此聲明

本報營業局啓

厚德福擴充營業

添租樓房十數間　已修飾完竣
禮堂寬敞　結婚作壽筵會均極便利
室內清潔涼爽　葷素兩菜　味美價廉

尤其是素菜

夏天食之最宜　既衛生又不膩
——請來一嘗——
包辦酒席　應時小賣
道外正陽中六道街厚德福飯店　電話三三〇三

公和利

夏日的新衣料多數到齊
陳列在本店二樓綢緞部
道裡新城大街　電話四七八七　三一八九

拍賣期日公告

債權人張惠卿代理人胡紹周
債務人福利成，李楊氏
右當事人間之康德五年(動)第一八七號動產事件將李楊氏所有末尾記載之物件拍賣如左拍賣之日時康德五年八月四日午前十時拍賣之場所哈爾濱市道裏六道街十五號拍賣之方法競賣

康德五年七月二十七日　哈爾濱區法院　執行官王仲麒

拍賣物件之表示
扣押號數　物件之種類數量
一，金格爾足踏縫機一……
二，[illegible]

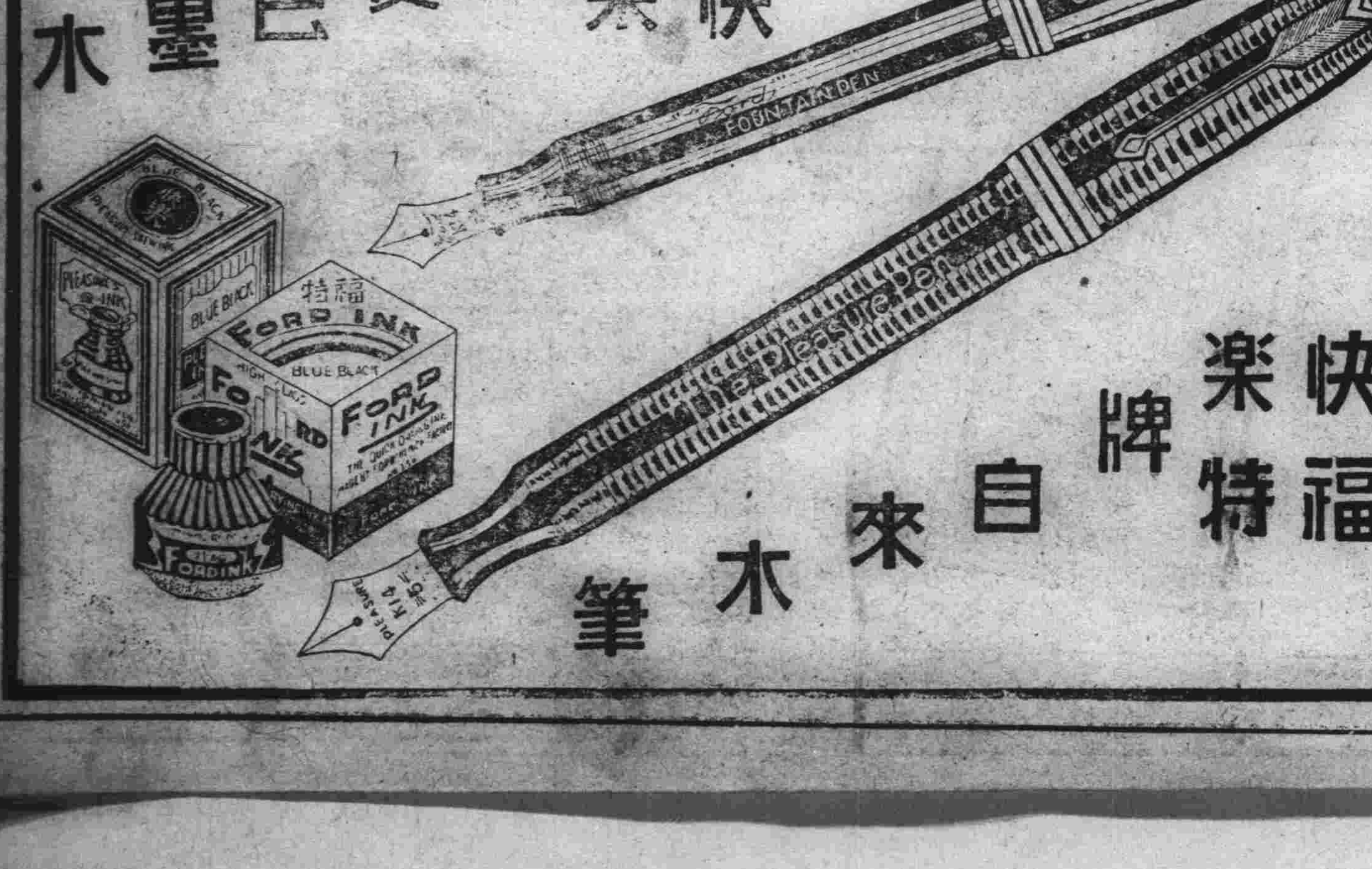

大陸學院招生

一，學級　每級五十名大學預備科　日語專修科　國民高等科
二，資格　國民高等一，二，三，四年級須高小畢業者，大學預備科須初中畢業者或有同等學力者，(凡投考本校者無論初高中，凡有畢業証書者及一切之證明文件者，一概免試)
三，報名日期　自公佈日春季十二月一日起秋季七月一日起
四，報名手續　報名時須交報名費一圓入學志願書領取填寫及本人二寸像片二張並証明畢業之証書，或其他之證明文件
五，開學日期八月一日
六，試驗科目，國民高等科(國文，日文，英文，代數，幾何)

本校自開學以來，至今已過三週，而入校學生之踴躍，實有破門之患，目下已至三百有餘名矣，今將姓名開列於後，有志留學者，由本校而達到目的者已數名，第一期，霍太泉君，(東京農大)第二期，趙文英，劉佩鴻，趙文翰，馮紹宗，馮廣庫，馮修業，現入東京明治大學其他已入滿洲國立學校者，不遑枚舉，
函索簡章須附郵票　分
◉校址哈爾濱道裡中國七道街二〇號

龍光學業養成所招生

男子晝校部(專收男生)

國民高等科……一，二，四年級插班生各二十名
日語專修科……五十名

附屬夜校補習部(男女兼收)
日本語普通班……初等科高等科各五十名
授課時間……午後六時至八時
普通班書籍……標準日本語讀本及日用會話
報名日期……由七月十五日開始
宿膳……備有宿膳以期遠途學者便利(限於晝校之學生)
運動場……籃排球均有完善設備
校址……哈爾濱馬家溝協和街電車站路西電話二六一二

女子晝校部(專收女子)

女子職業家政科……新生百名

附屬夜校補習部(男女兼收)
日本語普通班　日本語文法專修班　各三十名
授課時間……午後七時至九時
普通班書籍……標準日本語讀本及日用會話
文法班書籍……日本口語文法教科書(松本龜次郎著)
報名日期……由七月十五日開始
宿膳……女子晝校部已設備宿膳以期遠途學者便利(限於晝校之學生)
詳細簡章……函索即寄須附郵票　分
校址……哈爾濱道裏斜紋四道街七號

アルシリン
阿爾細林 藥片

止痢良藥

阿爾細林的主成分、除庇護腸的粘膜、有收斂消炎作用以外、並能吸著腸內有害細菌及催炎性物質、以掃清腸內毒質污穢、故有極自然的止痢作用。

武田牌

主治 一切瀉痢

先用瀉劑清腸、次用阿爾細林止瀉、其効更佳。

（詳細仿單 函索即寄）

株式會社 武田長兵衛商店
總行 日本大阪市東區道修町
支店 奉天市春日町十三番地

包裝 一〇片 二〇片 五〇片 一〇〇片 三〇〇片

各大藥房 均有經售

孔氏醫院

分科治療
住院隨意
地址 山街吉林街拐角
電 六九七二

登喜和百貨店

道裡地段街透籠街拐角
電話六四一二三一番

餽贈用 敝店的禮券 到處是人人很歡迎
夏季男女紳士用品 大宗到齊請駕參觀

電話交換台 五四七一 五四七二 五四七三番

營業種類

信託不動產 管理不動產 不動產買賣之介紹 辦理不動產買賣手續 房租担保放欵 不動產之鑑定

哈爾濱區法院指定訴訟不動產管理人
滿洲興業銀行指定不動產鑑定人
金城銀行哈爾濱分行指定不動產管理人

哈爾賓不動產信託株式會社

哈爾濱道裏斜紋街四七號（中國十六道街拐角）

滿方董事 張廷閣　電話 七一九三
滿方主任 會見俊雄　電話 七二九四
ナニクメ 經理 二二三六
經理係 會見住宅 四〇〇五

出張所 海拉爾市北大街四一號

中央日滿學院

哈爾濱 中國三道街十一

募集 日語 高等 中等 初等 專修科 生徒
國民高等一二三四年級

一，報名六月十日起　一，開學八月一日
一，備有宿膳　一，函索簡章附寄郵票四分
一，特設運動場聘有體育專門教師

男女兼收

外治內病 消積靈

不用針灸服藥刀割之苦、消除此藥在京津行銷數十年中積塊癥瘕、凡男婦老幼以及婦女血塊寒塊、攻破立見效驗、夜疼痛、腹積聚、經閉多月不通、食積塊硬如鐵石、形之胎死腹中、邪胎逆產、所、速將乾、血勞腹症腹大成血患、姑液力由毛孔直入病所、不能受痛苦、照方由而使化、用由日可愈、大小便而下、由硬而軟、作用東作事切、要指明書、病化急速取、莫不使慢切要、函說明索、化大劑八元中劑六元小劑四元

▲定價國幣 郵費二外埠函購一取、天津第四期一名醫士考

李子久發明

哈爾濱獨家經售處道外桃花巷街中間閻氏藥房上樓

東尚齒科醫院

東京日本大學齒科醫學士 黃東尚
齒科專門學校教授

治牙 拔牙 鑲牙 口內外科 矯正牙
夏期應診時間上午九時至十二時下午四時至七時星期休診
（暑暇學生特往）

道裡外國八道街拐角二號（市署後邊）

胃腸病新藥
阿稗精 藥片

アペチン

健胃 理腸 消化 導便

本劑由純良酵母而成、內含多量維他命及極易消化之蛋白質・脂肪・糖原・蛋黃素・鈣・鐵等諸種重要成分、能促進胃腸之運動機能並消化液之分泌、有健胃理腸・增進食慾・輔助消化・暢利便通諸種效果、並直接或間接增進營養及自然治癒作用、故用於肺癆等慢性病人之食慾不振及消化不良、尤見適宜。

（詳細仿單函索即寄）

【主治】
消化不良　食慾不振　常習便秘　便通不整　脚氣・貧血　營養失調　乳兒綠便　虛弱兒童　病後衰弱　腸內異常醱酵　小兒消化不良

（包裝）小瓶 二〇〇片　中瓶 五〇〇片　大瓶 一〇〇〇片

武田牌

各大藥房 均有經售

株式會社 武田長兵衛商店
總行 日本大阪市東區道修町
支店 奉天市春日町十三番地

同茂東

機鋸工廠

特備大宗大小木方 板皮燒柴 各種箱料 代割鋸口 如蒙惠顧
建築材料 厚薄板片 灰條鋸末 一概俱全 出品迅速 不勝歡迎

總工廠 道外東江沿外 電話九・一六四二號
分工廠 八站南木廠 電話三・三九三五、三七六四號

雜貨商店

新到各種春夏用品 新花綢緞時式襯衫 雜貨棉布毛布人絹 批發零售價值從廉

道裡十二道街 電話四二九七號、六一七三號

芬芳馥郁真可愛
球罷吸之最相宜

紅錫包

久負盛名

CI-389